EL ADELANTADO DE SEGOVIA

TELEFONOS Dirección: 1750 Redcón. y Admón: 2025

DIARIO DE LA TARDE FUNDADO EN 1901 POR DON RUFINO CANO DE RUEDA

DIRECCIONES San Agustín, 7 Apartado n.º 11

AÑO LVI.—Número 17.186 | Lunes 5 de Marzo de 1956 | Precio del ejemplar: 80 céntimos

JUBILO EN TETUAN

por el buen resultado de las negociaciones de PARIS

El pueblo marroquí celebra los acontecimientos con fiestas, manifestaciones, iluminaciones y donativos

▲ Los partidos nacionalistas expresan su satisfacción en comunicados oficiales

Tetuán, 5.—El Almatocen, presidente de la Junta de servicios municipales de Tetuán, ha dado a la publicidad un llamamiento al pueblo marroquí de esta capital para la celebración de los últimos acontecimientos relacionados con el futuro de Marruecos, autorizando la celebración de fiestas populares de gremios o de barrios, consistentes en reuniones de los vecinos, con obsequio de te y pastas.

Esta tarde se celebrará una manifestación de carácter popular para expresar y exteriorizar la alegría del pueblo, bajo el patrocinio y presidencia de la referida autoridad, con asistencia de una comisión que hará entrega a las autoridades superiores de la zona de un escrito con la satisfacción del pueblo por este acontecimiento.

Las calles y plazas de la Medina, o barrio musulmán, se encuentran engalanadas e iluminadas, y la Beneficencia musulmana facilitará un donativo de la Junta Municipal para socorrer a los necesitados marroquíes. Las baterías de La Alcazaba dispararán los acostumbrados 21 cañonazos de los días de fiesta, como homenaje al Sultán de Marruecos.—Cifra.

COMUNICADOS DE LOS PARTIDOS NACIONALISTAS

Tetuán, 5 (4 t.)—Los partidos nacionalistas Mogreb el Horr y Reformista Nacional han publicado dos comunicados en los cuales expresan su satisfacción por los resultados conseguidos por la delegación marroquí, presidida por el Sultán, en sus negociaciones con los franceses en París. Al mismo tiempo solicitan de la población se comporte con tranquilidad y festejen este acontecimiento con sana alegría.

TELEGRAMA DEL MOGREB AL SULTAN

Tetuán, 5.—El partido Mogreb el Horr ha dirigido sendos telegramas al Sultán y al presidente del Gobierno marroquí felicitándoles por los esfuerzos realizados en favor de Marruecos y por los resultados conseguidos en las negociaciones.—Cifra.

Otro oficial británico de la Legión Arabe, relevado

Amman, 5 (4 t.)—Después de la información publicada en los periódicos jordanos de que el rey Hussein había relevado a un cuarto oficial británico de la Legión árabe, se han producido manifestaciones pacíficas. Este oficial es el coronel Leslie Toogood, jefe de la sección financiera de la Legión.

Los periódicos pronostican que continuará el reajuste de los mandos de la Legión árabe.—Efe.

SE HA DESBORDADO EL DANUBIO

◆ Varias ciudades alemanas y austriacas inundadas

Francfort, 5 (4 t.)—El Danubio se ha desbordado y ha inundado varias ciudades del sur de Alemania y de Austria. Patrullas y grupos de trabajadores están construyendo defensas rápidamente para impedir una repetición de las desastrosas inundaciones de 1954.

Por Passau y Linz el Danubio pasa con un nivel de aguas de más del doble de lo normal, debido al deshielo y a las constantes lluvias. Un vigilante se ha ahogado cerca de Kissigen, en Alemania, elevando así a tres la cifra de muertos por las inundaciones. Más de 2.500 personas han abandonado sus hogares en la zona baja de esta ciudad, que se encuentra parcialmente cubierta por las aguas.—Efe.

Esta tarde ha comenzado la X Vuelta Ciclista a Levante

Toman parte nueve equipos que agrupan 73 corredores

Numerosísimo público presenció la salida en la plaza valenciana del Caudillo

Valencia, 5.--Pasadas las dos y media de la tarde, se ha dado la salida a los corredores de la X Vuelta Ciclista a Levante.

Participan setenta y tres corredores, distribuídos en nueve equipos, de los cuales los más importantes son:

El Español de Barcelona, en el que figura el ganador del año pasado, Massip; el Fama, integrado por Bahamontes, Botella, Bernardo Ruiz, Iturat, Vidaurreta, Corral, Saura y Galdeano, y el Gamma, en el que va como capitán Loroño y figura A. Vidaurreta, vencedor del "Trofeo Salvador Botell", disputado ayer.

La salida oficial se ha dado en la plaza del Caudillo, frente al Ayuntamiento, y fué presenciada por numerosísimo público. La salida real se dió quince minutos más tarde, en Tabernes Blanques. La primera etapa comprende el recorrido Valencia-Benicarlo, de 139 kilómetros. Alfil.

EL EJERCITO FRANCES ACUSA

▲ Por Africa del Norte hay desparramados trescientos mil hombres, la totalidad de las fuerzas armadas, y nada pueden con sus cañones etc., contra las bandas volantes

París. (Crónica C. A. M., de la actualidad francesa, especial para nuestro diario.)

¿Quién se atreve a hablar de una solución militar en Argelia? Allí está la casi totalidad del Ejército francés: unos trescientos mil hombres frente a una decena escasa de millares de rebeldes. El Ejército, con sus tanques, con sus cañones, morteros, aviones, todo el poder de una organización militar motorizada, fracasa frente a unas bandas volantes, pésimamente armadas, que son en realidad las dueñas del territorio, en cuanto se sale de las carreteras o de los grandes centros urbanos.

Ante semejante fracaso, el Ejército francés está descontento y acusa. La nación sabe que sobre la balanza se ha echado ya de antemano todo el poderío militar de Francia y para nada ha servido. Frente a las bandas volantes, el Ejército moderno fracasa.

ESE EJERCITO tan numeroso ¿es capáz de asumir su misión y de cumplir con sus deberes en estos momentos de guerra, sin comillas ni calificativos tontos de sucia o choques en Argelia?

Esa pregunta se ha dirigido a jefes calificados, y éstos, sin dar su nombre, han expresado su descontento. Y como ellos se teme que piense la totalidad de los mandos.

Precisamente en estos días ha habido un relevo muy significativo. Salió el general Guillaume, de firme historial africano hasta hace dos meses y ha entrado el general Ely, que se ha distinguido sobre todo por la falta de armonía con los americanos.

Obedece este relevo a la actitud de los militares frente al problema de Argel sobre todo. El Ejército lo siente en toda su amplitud, verdaderamente dramática:

"¿Vale Argelia--se preguntan los hombres de armas--los esfuerzos y la sangre que allí se derrama? Si vale, ¿por qué el Gobierno no llama las quintas que sean precisas? ¿Por qué no echa siquiera mano del Ejército profesional, de lo disponible, del contingente de reservas, etc.? Cuando Roma sólo se defendió con mercenarios, su imperio desapareció de la haz de la tierra.

El Ejército, por el contrario, sufre todos los días las acusaciones "desinteresadas" de los colonos, con claras apetencias en uno u otro sentido para la defensa de sus tierras.

DESPUES DE LO DE INDOCHINA, Argelia no tiene secretos para el Ejército francés: Cuando desembarcan allí los contingentes repatriados del Extremo Oriente, al ver el panorama, exclaman: "igual que allá".

E igual cree será todo: hoy actúa el ejército de liberación, luego vendrán sus cuerpos administrativos, y al final, el Gobierno, que está hoy en exilio.

Y para evitar esto, sería preciso ir a una actuación militar que no sea lo que está siendo, demasiado lenta, demasiado tarde, demasiado pesada. Y sobre todo con los reclutas, que están llegando al Ejército sin entrenamiento en los cuarteles, ni fogueamiento en los campos de batalla.

JAVIER DE EGUIA

Mil quinientos millones de pesetas a disposición del Crédito Agrícola

Madrid, 5.—La acogida dispensada por los agricultores a la actuación del Servicio Nacional de Crédito Agrícola, ha absorbido totalmente los fondos puestos a la disposición de este organismo por las leyes vigentes, lo que ha permitido obtener benéficos resultados en la lucha contra la usura rural, así como en el perfeccionamiento de nuestra agricultura al dotar a los empresarios agrícolas, muy especialmente a los modestos, de medios económicos para una mejor explotación de sus predios.

Según un proyecto de ley presentado a la aprobación de las Cortes, se elevan en mil quinientos millones de pesetas más la suma que los Bancos o banqueros privados españoles y las Cajas de Ahorro y corresponsales vendrán obligados a poner a disposición del Gobierno a los fines que se señalan, pero sin que la aportación de cada entidad pueda rebasar el cinco por ciento del importe de los saldos de sus cuentas acreedoras de pesetas efectivas, con exclusión de los relativos a Bancos, banqueros, Cajas de Ahorro y corresponsales.

Para el cálculo de las cuotas de cada entidad se estará a los balances cerrados el 31 de Diciembre de 1955 o a los posteriores que el Ministerio de Hacienda fije en lo sucesivo.—Cifra.

La política de Adenauer triunfó en Baden-Wurtenberg

Stuttgart, 5.—Los electores de Baden-Wurtenberg han aprobado con sus votos la política del canciller Adenauer, cuyo partido vuelve al parlamento con aumento de fuerzas, habiendo perdido sus rivales puestos vitales en el mismo.

Sin embargo los cristianodemócratas no han podido asegurar una mayoría absoluta, que les es necesaria para gobernar solos, es decir, sin coaligarse con otros partidos.—Efe.

RESULTADOS OFICIALES

Stuttgart, 5 (4 t.)—Los resultados oficiales finales de las elecciones celebradas en el Estado de Baden-Wurtenberg, son los siguientes: Cristianodemócratas, 1.392.326 votos (42,6 por ciento). Socialistas, 942.557 (28,2). Liberales demócratas, 541.570 (16,6). Refugiados, 204.280 (6,2). Comunistas, 104.612 (3,2).

Esta votación da la siguiente distribución de los 120 puestos del Parlamento: cristianodemócratas, 56 (50 en el Parlamento anterior). Socialistas, 36 (38). Liberales demócratas, 21 (23). Refugiados, 7 (6). Comunistas, 0 (4).—Efe.

El puerto de Navacerrada está ya abierto al tráfico

Pero se recomienda el uso de cadenas

Madrid, 5.—La Inspección Central de Circulación y Transporte por Carretera del ministerio de Obras Públicas, informa que continúa cerrado al tráfico, a causa de la nieve, el puerto de Piqueras, en la carretera de Madrid a Pamplona. Permanecen abiertos, si bien es necesario el empleo de cadenas, los de Portillas del Padornelo y de La Canda, en la de Villacastín a Vigo.

Ha quedado establecida la circulación normal por los de Pajares, en la carretera de Adanero a Gijón, y Pozazal, en la de Palencia a Santander. En los de Somosierra y Alto de los Leones de Castilla, continúa también la circulación normal.

El de Navacerrada ha quedado abierto al tránsito, circulándose con normalidad hasta el alto del puerto, y con el auxilio de cadenas por el lado de la provincia de Segovia.

Normas para la interpretación del decreto sobre régimen de plus familiar

Conceptos que se incluyen, o no, en el importe de nómina, base del plus

Madrid, 5.—Un decreto del Ministerio de Trabajo da normas para la interpretación del de 16 de Enero de 1948, en relacion con el régimen de plus familiar.

Por importe de la nómina sobre el que ha de calcularse la cuantía global del plus familiar a que se refiere el artículo séptimo de la orden de 29 de Marzo de 1946, se entenderá la nómina real, o sea la totalidad de las cantidades abonadas en el período natural anterior, computándose no sólo los sueldos o jornales efectivos, sino también las cantidades percibidas por comisiones, primas a la producción, horas extraordinarias con sus recargos, retribuciones dominicales y pluses, subvenciones por carestía de vida o gratificaciones establecidas por disposición legal o concedidas voluntariamente por las empresas al amparo del decreto de 16 de Enero de 1948.

No se considerarán integrando la nómina a estos efectos: las dietas, viáticos, indemnizaciones que respondan a similar finalidad; la participación en los beneficios y la establecida sobre el sobordo para la Marina Mercante; los porcentajes individuales que en la pesca a sueldo perciban algunas categorías técnicas; las primas kilométricas establecidas en el Reglamento Nacional de Trabajo de la compañía de Líneas Aéreas Iberia, y las gratificaciones o aumentos por cualquier género que el Ministerio haya excluído o excluya de manera expresa.—Cifra.

Más peronistas detenidos en Buenos Aires

Buenos Aires, 5 (4 t.)—Varios ex concejales y numerosos afiliados al partido peronista han sido detenidos en la localidad bonaerense de Punta Alta, después de haberse incautado la Policía de propaganda subversiva.

EL 12 DE OCTUBRE SERA INAUGURADA LA EXPOSICION NACIONAL DE BELLAS ARTES

Madrid, 5.—Por orden del Ministerio de Educación Nacional se convoca la Exposición Nacional de Bellas Artes de 1956, que se celebrará en los palacios de exposiciones del Retiro, a partir de la próxima primavera, en la forma siguiente:

La exposición retrospectiva con el título de «Cien años de Pintura y Escultura en España», será inaugurada el 24 del próximo Mayo, y clausurada el 15 de Julio. En ella figurarán las obras más representativas que en pintura y escultura haya producido España a lo largo del último siglo, exceptuando las de los artistas actualmente vivos.

La exposición nacional de Bellas Artes convocada entre artistas vivos para el año actual, se celebrará, como de costumbre, también, en los palacios del Retiro, y será inaugurada el 12 de Octubre próximo y clausurada el 30 de Noviembre siguiente.

Los premios que concedan las provincias y ciudades españolas con destino a este certamen, se asignarán a las secciones de la exposición que el jurado estime oportuno, y podrán gozar de la consideración de las primeras, segundas o terceras medallas, según su cuantía, si el jurado, en cada caso, así lo propone. Los premios provinciales o locales, como los restantes de la Exposición, no podrán ser divididos, y podrán optar a ellos, incluso los artistas que en anteriores Exposiciones hayan obtenido medalla en cualquiera de su categoría.—Cifra.

LOS SOCIALISTAS no quieren frente unido con el comunismo

Zurich, 5 (4 t.)—La Internacional Socialista ha rechazado la oferta comunista para un frente unido, hecha en el XX Congreso del partido comunista soviético en Moscú. En una declaración publicada hoy sobre las relaciones entre la Internacional Socialista y otras fuerzas políticas, el Consejo general de aquélla encuentra que «los cambios en la táctica comunista surgidos en el reciente Congreso del partido comunista de la Unión Soviética no son prueba adecuada de un cambio auténtico en los principios y política de la dictadura comunista.»

Ni una línea en la Prensa rusa, en recuerdo de Stalin, en el aniversario de su muerte

Estocolmo, 5.—La Prensa soviética no publicá hoy ni una sola línea que recuerde el aniversario de la muerte de Stalin, cuya dirección personal fué duramente criticada en el XX Congreso del partido comunista ruso. En vez de ello, el órgano del partido comunista «Pravda», publica un extracto del artículo escrito por el líder comunista alemán Ulbricht, en el que acusa a Stalin de «infligir graves daños al partido comunista y a la Unión Soviética».—Efe.

Campeonato bueno para... el jurado

Un vecino de Baena reta al actual campeón de resistencia de toque de tambor

Baena (Córdoba), 5.—Enterado por la Prensa el vecino Manuel Albendín Pedrajas, tamborilero de la cola blanca de la cuadrilla número tres, de que Jimmy Rogers ha batido el récord mundial de resistencia de toque de tambor, que aquél ostentaba hasta ahora, ha lanzado un reto al actual campeón con la variante de que el toque se haga andando de un lugar a otro y con un atuendo especial que pese de cuatro a seis kilos.

En la Semana Santa de Baena hay unos dos mil tambores, que son tocados durante tres días consecutivos por personas de todas las clases sociales, ataviadas con chaqueta roja, pantalón negro y casco de metal con plumas de color. Este es el atuendo que pide en su reto Manuel Alberdín Pedrajas, aferrado «judío» de la cola blanca.—Cifra.

M.C.D. 2022

CRONICA DE LA CIUDAD

Avanzadilla de la primavera

El personaje central, al menos que el cronista sepa, del día de ayer fué el sol. Un sol espléndido, absoluto, como de anticipo triunfal de primavera. Un sol que después de los días fríos y esquinados con que nos obsequió en sus finales el pasado mes de Febrero, de tan infausto recuerdo, cambió ayer por completo la fisonomía de la ciudad. Todo el contenido de esta jornada dominguera se debió a la luz y color que se escapó del tiempo y del calendario.

El público, ante este ambiente de día gozoso, de horas jubilosas para descanso del cuerpo y recreo del espíritu, se lanzó a la calle, en los paseos urbanos por la mañanita; a lo largo de esas rutas que conducen a los bellos alrededores de la ciudad, por la tarde. La alameda de la Fuencisla, los altos de la Piedad, y otros lugares se llenaron de grupos alegres que ponían en la brillantez de la tarde como un auténtico y poético tono de romería. Sólo la ausencia de esas vibrantes notas que para la danza típica salen de tamboriles y dulzainas nos volvió a la realidad. Estamos viviendo un día bonito, pero sin conmemoración alguna que le diferenciase de otros. El sol, la sugestión de su luz, la intensidad del cielo, apasionadamente azul, nos había hecho como vislumbrar un espejismo de ciudad en grata y típica fiesta.

No era así. Claro que la culpa no era del sol, si no nuestra, porque nos dejamos embrujar por el encanto de la jornada y sentimos en nosotros como una presentida caricia de ritmo exacto en primavera.

Ahora que para que la ilusión fuese completa faltaban muchas cosas. Mirábamos a nuestro alrededor y veíamos los jardines cuyos árboles esperan aún que sus ramas se adornen de hojas y puedan rimar ya en el recinto de los mismos, los cantos de los pájaros y las canciones infantiles que necesitan para su complemento el susurro de las frondas al ser acariciadas por el viento. Y vimos que, todavía, continuaba en silencio el kiosko de la música. Es decir, era aún pronto para tantas cosas...

Pero en fin, alegrémonos de este anticipo con el que ayer olvidamos pasados sinsabores. Marzo parece que quiere portarse bien y aunque hay un refrán muy apropósito para estos días, "Cuando Marzo mayea...", preferimos no acordarnos de él y entregarnos plenamente al encanto de estas jornadas. Porque hoy canta también la primavera. Y como hemos visto a varias muchachas ataviadas con trajes regionales, hasta nos hacemos la ilusión de que hoy es un día de auténtica fiesta.

EL MERCADO DE GANADOS DE MEDINA DEL CAMPO

▲ Aumentó la animación sin haber variaciones notables en los precios

Medina, 5.—Los mercados de ganados celebrados ayer se han visto más animados y concurridos que el domingo anterior, debido al buen tiempo que reina en la actualidad, apreciándose mayor concurrencia de forasteros y mayor presentación de cabezas de ganado para la venta.

En la clase lanar expusieron 440 cabezas, siendo éstas vendidas en su mayor parte. En los precios, pocas fueron las variaciones habidas, ya que estos han continuado siendo muy parecidos al último mercado.

Hoy las ovejas emparejadas se cotizaron de 675 a 750 pesetas, según clase y calidad; las ovejas sueltas, castellanas, muy buenas y gordas, de 450 a 525; otras más inferiores, de 400 a 450; ovejas desechadas, de 300 a 340; ovejas para matadero, de 165 a 200; ovejas salmantinas, buenas, de 350 a 425; ovejas churras, de buena presentación, de 345 a 410; y los lechazos, de 14 a 16,50 pesetas kilo al vivo.

Ganado porcino

Expusieron 210 ejemplares, y se llevaron a efecto diversas ventas. En los precios no hubo variaciones notables sobre los que rigieron el mercado del domingo anterior.

Fueron vendidos los ejemplares blancos, de siete semanas, de 345 a 390 pesetas; los negros y colorados, de la misma edad, de 290 a 365; los blancos, de tres meses, de 435 a 515; los negros y colorados, de la misma edad, de 410 a 475; los de seis meses, blancos, de 535 a 615; los negros y colorados, de igual tiempo, de 500 a 600; mayores, de 625 a 1.350, y los cebados, de 16,50 a 19 pesetas kilo, según clase y color.

Ganado vacuno

Expusieron 22 ejemplares y se llevaron a efecto diversas ventas. Se vendieron las novillas de leche del primer parto, de 4.000 a 6.000 pesetas; las vacas de leche de mucha producción, de 7.000 a 9.000; otras más inferiores, de 6.500 a 7.250; vacas de labor, de mucho poder, de 9.000 a 11.000 la pareja; bueyes de labor, de mucho poder, de 14.000 a 16.000 pesetas la pareja y las vacas para carne, de 3.000 a 4.250, según clase.

Ganado mular y caballar

También se efectuaron ventas entre los trece ejemplares presentados al mercado.

Expusieron mulas de excelente calidad, que pedían por ellas hasta pesetas 18.000, y de ellas no se hizo ninguna operación, y sí fueron vendidas algunas mulas de mucho poder para el trabajo desde 12.500 a 16.000 pesetas; otras más inferiores, 7.000 a 10.000; mulas para matadero, 350 a 625, y caballos de labor con poder para el trabajo, 4.500 a 7.000 pesetas uno.

Ganado asnal

Presentaron a la venta 21 ejemplares, y asimismo se hicieron diversas ventas y algunos cambios de ejemplares propios y característicos de esta clase de mercado.

Se vendieron los asnos de mucho poder para el trabajo, de 5.500 a 7.000 pesetas; los de menos poder, 3.000 a 4.500; los viejos, 300 a 450, y los garañones, 16.000 a 17.500 pesetas uno.

CALIFICACION MORAL DE LAS PELICULAS

«Magdalena» (3).
«El ceniciento» (3).
«Los agentes del quinto grupo» (2).

FARMACIAS DE GUARDIA

Para esta noche:
José Zorrilla, 45. Tel. 1442.
Plaza de Corpus, 9. Tel. 1363.

Información Local

LA FIESTA DE SANTO TOMAS DE AQUINO SE CELEBRARA EL PROXIMO MIERCOLES CON DIVERSOS ACTOS

Función religiosa en el Seminario y acto académico en el Instituto Nacional de Enseñanza Media

La festividad de Santo Tomás de Aquino, Patrono de los estudiantes, se celebrará el próximo miércoles, día 7, en los diversos centros docentes de la capital.

En la iglesia del Seminario conciliar, a las once de la mañana, habrá una solemne función religiosa en honor del ángel de las escuelas, predicando el señor doctor don Dionisio Yubero Galindo, profesor de Sagrada Escritura, Hebreo y Griego Bíblico del mencionado Centro.

Por su parte, también el Instituto Nacional de Enseñanza Media ha organizado diversos actos, que se desarrollarán con arreglo al orden siguiente: A las nueve y media de la mañana, misa de comunión general. A las doce y media, en el paraninfo del Instituto, acto académico en honor de Santo Tomás, en el que disertará sobre el tema «Las exigencias morales de la verdad», el catedrático de Pedagogía general y racional, de la Universidad de Madrid, doctor don Anselmo Romero Marín.

A los actos de ambos centros asistirán las autoridades, invitándose a los familiares de los alumnos y público en general a sumarse a los mismos.

AMPLIACION A UNA NOTA DEL GOBIERNO CIVIL

En la nota de este Gobierno Civil publicada con fecha 2 del corriente, por olvido se dejó de consignar el considerable esfuerzo de Eléctrica Segoviana realizado con motivo de los últimos temporales que con un tiempo verdaderamente impresionante y aún sin haber concluído el temporal fué reparando los grandes destrozos ocasionados en las torres conductoras de energía eléctrica y cuyo esfuerzo dió como resultado el que la ciudad no estuviese ni una sola noche sin luz.

Segovia, 5 de Marzo de 1956.—El gobernador civil, **Pascual Marín Pérez.**

REGISTRO CIVIL

Un nacimiento, tres defunciones y dos matrimonios

Han sido hechas las siguientes inscripciones:

Nacimientos: Alejandro González Molina, hijo de Alejandro y Jerónima.

Defunciones: Félix Sastre Muñoz, de cuatro días; Crescencio de Antonio Benito, de 48 años, y Valentina López Monje, de 73.

Matrimonios: Antonio Bermejo Delgado, con Juana Peñas Arahuetes, y Basilio García Yubero, con Teófila Gozalo Sanz.

†

EL SEÑOR

D. Pío López Polo

Que falleció en Madrid el día 27 de Febrero de 1956

Habiendo recibido los Santos Sacramentos y la bendición de Su Santidad

R. I. P.

El funeral que se oficie el día 7, a las diez, en la iglesia parroquial de San Millán, de Segovia, será aplicado por el eterno descanso de su alma.

LA FAMILIA.

Agradecerá a sus amistades y personas piadosas la asistencia.

NECROLOGICA

Ha fallecido en esta ciudad el profesor adjunto de Matemáticas del Instituto Nacional de Enseñanza Media, don Pascual Berdejo Lagraba.

El funeral por su alma se celebrará mañana, martes, a las 10,30, en la iglesia de El Salvador, de esta ciudad.

LOTERIA PRO-CIEGOS

Sorteo del día 3.—Premiado con 125 pesetas, número 543. Con 12,50, los terminados en 43.

***

Son muchos los que van conociendo la gran obra nacional que es la Organización de Ciegos; pero necesitamos más asiduos del cupón.

SONRIA, POR FAVOR

¡BARBERO!

El maestro dice al oficial:

—¡Qué bárbaro! Menudo tajo le ha dado usted a ese señor en la mejilla...

—Es que mi novia está de criada en su casa.

—¿Y eso qué tiene que ver?

—Muy sencillo: que habíamos convenido en que si podía ir a verla el domingo, la avisaría haciéndole esa señal a su señor.

***

PERFUMERIA VELASCO se enorgullece de su distinguida clientela

ULTRALAS

Se barajan los nombres de los segovianos doctores HERNANDO y AYUSO como candidatos a los premios "Juan March"

En el número extraordinario de la revista oficial del Centro Segoviano de Madrid, titulada «Segovia», en un artículo que avala la firma de Juan de Dionisio, se señala como posibles candidatos a los premios «Juan March» a los ilustres segovianos doctores don Teófilo Hernando y monseñor don Teófilo Ayuso Marazuela.

Aunque el autor da la noticia entre interrogantes, lo cierto es que ha llegado a tal conclusión, por la lectura de algunas revistas y por los comentarios oídos en algunos círculos culturales o científicos, donde se barajan, «faltando un tanto a la discreción que los propios interesados desearían, los candidatos con más posibilidades para el triunfo». «Séanos permitido—sigue diciendo el autor—hacernos eco, por la satisfacción que como paisanos nos produciría, de aquellos que dentro de las conjeturas «suenan» como méritos indudables: los segovianos don Teófilo Hernando y monseñor doctor Ayuso Marazuela».

A continuación, el autor del artículo hace una semblanza de los dos ilustres paisanos nuestros, de sus méritos indiscutibles que son sobradamente conocidos de nuestros lectores. Del doctor Hernando, porque quedaron puestos de manifiesto en el reciente homenaje que le tributó la ciudad y provincia de Segovia, y de monseñor Ayuso porque a su asombrosa actividad científica se ha unido ahora su última obra «Vetus Latina Hispana», de la que se ha dicho es, al menos hasta ahora, la conquista literaria del siglo XX.

Por nuestr parte, al recoger la noticia dada en la revista «Segovia» por Juan Dionisio, sólo hemos de señalar nuestro firme convencimento de que nuestros dos ilustres paisanos, los doctores Hernando y Ayuso, pueden aspirar, con toda justicia, a este galardón y que la noticia de su concesión—si es que llega, por lo que hacemos fervientes votos—será recibida en Segovia con gran entusiasmo y a que de todos es conocida la ingente labor que ambos han venido realizando en los terrenos cultural y científico.

ECOS DE LA PROVINCIA

ARCONES

Santa Misión

La carretera bordea la sierra y va ensartando pueblecitos como un hilo las cuentas de un rosario. Frente a las «Berrocosas», Arcones.

«Los más viejos de la localidad», apenas recuerdan un invierno tan crudo. La carretera es sólo un desgarrón que una máquina quitanieves ha hecho en el manto de armiño de la sierra. Sobre la nieve—esquiadores invisibles—descienden «a tumba abierta», y con ánimo de abrírsela a quien topen por delante, miriadas de partículas de hielo que con ímpetu irresistible barren el paisaje desolador.

Y sin embargo, sobre el helado suelo de la carretera, un grupo de personas espera. Allí está el párroco del pueblo, el Ayuntamiento, con su alcalde al frente, los funcionarios y algunos hombres y mujeres bien arrebujados en sus mantas. Y niños, estos duros y sufridos niños serranos que desafían al frío gritando y saltando entre la nieve.

¿Qué esperan?

Nada más ni nada menos que a un misionero.

***

Han pasado ocho días. ¡Quién lo diría!

El sol luce esplendente. Su poderosa garra ha hecho trizas el bello manto de armiño de la Sierra. Por calles y cunetas se ven sus restos desflecados y sucios. Sólo en la cumbre y laderas de la Sierra se conservan amplios jirones impolutos. El aire ya no llega cargado de finas partículas de hielo, sino de efluvios primaverales...

Ocho días ha pasado el Padre Alejandro Arranz, C. M. F., en este pueblo. Día a día su cálida palabra ha ido caldeando los corazones. Día a día habló para los niños, para las mujeres, para los hombres, para el pueblo todo. Les ha hablado de amor, de perdón, de piedad. En ocho días ha ido desarrollando las sublimes enseñanzas de ese pequeño y gran código que son los Mandamientos. Les ha hecho rezar y les ha hecho cantar.

Las frescas voces de los niños y las cascadas voces de los ancianos, se han mezclado en la más bella forma de plegaria: la canción...

Ayer domingo, tras la solemne procesión de los Sagrados Corazones, a los que consagró la parroquia y el pueblo, el Padre Alejandro se despidió conmovido. El digno párroco, don Miguel Moreno, le contestó con palabras llenas también de emoción y hoy el pueblo todo despide al misionero.

Adiós, Padre Alejandro; el pueblo de Arcones no os olvidará fácilmente.

M. M. P.

ENTREGA URGENTE DE LAS HOJAS DE EMPADRONAMIENTO

Nota de la Alcaldía.—Se pone en conocimiento de cuantas personas no hayan entregado a los agentes repartidores las hojas de empadronamiento, la obligación en que se hallan de presentarlas en el Negociado de Estadística de este excelentísimo Ayuntamiento, antes del día 10 del actual mes.

Segovia, 5 de Marzo de 1956.—El alcalde, **Andrés Arahuetes.**

ANUNCIOS POR PALABRAS

DIEZ PALABRAS, 3,00 PTS. Cada palabra más, 0,40

ALQUILERES

ALQUILO amplio local para garaje, sitio céntrico. Informa Gestoría Martín Orejana.

ALQUILO dos habitaciones para dormir. Informan bar La Solana.

SIRVIENTAS

SE NECESITA muchacha, buen sueldo. Bar La Oficina.

TRABAJO

COPIAS a máquina con toda garantía y reserva. Hispano Olivetti. San Francisco, 23. Teléfono 1292.

NECESITO mozo de labranza. José Zorrilla, 167.

TRASPASOS

TRASPASO amplio local taller mecánico, con o sin herramientas. Informes, Valentín Alvaro. Leopoldo Moreno, 10.

VIAJES

SEMANA Santa en Sevilla, salida 25 Marzo, regreso 2 de Abril, autopullman lujo, viaje con estancia en hotel. Feria de Sevilla, del 16 al 23 de Abril. Fallas de Valencia, del 17 al 20 Marzo. Inscripciones e información: «Internacional Expreso». Plaza Franco, 4.

COMPRAS

LIBROS, revistas, periódicos, bibliotecas, papel y archivos de todas clases. Infanta Isabel, 9. San Francisco, 42. Teléfono 1456.

VENTAS

OCASION: Se venden máquina galletera y amasadora para ladrillos, y motor eléctrico, todo seminuevo, en Coca, Cerámica San Pedro.

TEJAS curvas, venden Molinos, 9.

COCHE servicio público, ocho plazas, 11 HP, adaptable furgoneta, barato. Juan Bravo, 24, teléfono 17-18.

CARRO de machos en buen uso, vende Federico Arévalo, en Navas de Oro.

MAJUELO en término Mozoncillo, vende Deogracias Manrique, Villovela de Pirón.

VENDO siete colmenas movilistas Layens. José Patiño, Muñopedro.

VENDO, por reforma, cierres, puerta, vitrinas, escaparates. Relojería Bayón.

VENDO molino de piensos con piedra de 1,30, montaje moderno, motor eléctrico, grupo riego 3 HP., gasolina, nuevo. Triturador con piedra de 80 centímetros, barato. Molinero Vallelado, Segovia.

GALLIOL. Defiende de enfermedades a su gallinero y aumenta la puesta. Premiado en varias Exposiciones.

VENDO bicicleta, como nueva. Informes, Publicidad Luz; teléfono 2250.

GANADOS Y AVES

CERDOS blancos, dos meses, vendo. Covarrubias, 8, tienda.

VENDO dos vacas puro holandesas, paridas 20 Febrero, producción 50 cuartillos, segundo parto, en molino Montuenga. Tratar, Luciano Sanz.

CERDO semental joven, buena raza, venden San Marcos, 26, Segovia.

VENDO treinta ovejas sobres para vida, con sus crías, terrenas. Luis Sanz, Nieva.

VACA suiza, recién parida segundo, vende Claudio Llorente, Palazuelos Eresma.

VACA suiza tercer parto, con chota, abundante producción, vende Antonio García, Santa María Nieva.

VENDO dos vacas suizas inmejorables, paridas segundo y tercero. Elías Navarro, Palazuelos.

PASTOS

SE ARRIENDAN pastos, buenos encerraderos. Tratar, La Losa, Isidoro Robledano o Feliciano Moral.

PLASTICOS para todo
Nuevos precios mucho más económicos
CASA CABRERO

GALA
ALMACEN DE MATERIALES DE CONSTRUCCION
Almacén de Peñuelas, n.º 1
Teléfono 2810
Cementos, yesos, azulejos, baldosa catalana, mosaicos, china blanca y de color para portlandistas, cañizo para techos rasos, pilas y escaleras de piedra artificial, tubería de cemento en todas las medidas, etcétera.
ULTRALAS

Medio Segovia dice a la otra mitad:
"Pues... en el Gran Café-Bar "PEÑALARA", te espero"
Exquisito café - Gran copeo - Tapas - Repostería. Cervantes, 24
RACES

DECLARADA DE INTERES NACIONAL
(Autorizada para DOS personas)
MOTOCICLETA B. J. R.
MODELOS
XZ 125 c. c. (4 velocidades) YZ 175 c. c. (4 velocidades)
Cuestan menos... y tienen la misma garantía
FACILIDADES DE PAGO
Representante exclusivo para Segovia y provincia:
Repuestos GRANDE
Ruiz de Alda, 12. Teléfono 2621
SERVICIOS: Augusto Martín, TUREGANO; Francisco de Lucas, SEPULVEDA; Talleres «El Pato», NIEVA; Cecilio Fresneda, CANTALEJO.
ULTRALAS

Cartelera de Espectáculos

CINE CERVANTES

Martes: A las 7,30 y 11

Ultimas proyecciones de la película italiana que ha impresionado al mundo entero por la majestuosidad de su significado

MAGDALENA

Por Marta Toren, Gino Cervi, Charles Vanell y Folco Lulli

Un argumento profundamente humano narrado en términos vigorosos y realistas.

Color por tecnicolor. Autorizada para mayores

ULTRALAS

CINE LAS SIRENAS

Grandioso programa doble. Martes: 7,30 y 11 noche

LOS AGENTES DEL QUINTO GRUPO

Por Armando Moreno, Manuel Gas y B. Barry

EL CENICIENTO

Con el gran «GILA» y Marujita Díaz

¡Intriga y humor! Toleradas para menores

Próximo estreno: «JOHNNY GUITAR», por Joan Crawford

ULTRALAS

M.C.D. 2022

Notas de la región

Santander: Homenaje al novelista José María de Pereda
Palencia: Ovejas churras premiadas en el concurso «Granja José Antonio»
Valladolid: 12 millones para construir la estación de autobuses

PALENCIA

Ha sido clausurado el cursillo de «Capacitación de tractoristas», organizado por la Cámara Sindical Agraria, que durante un mes se ha venido celebrando en esta capital, congregando, bajo la dirección de los ingenieros agrónomos don Leopoldo Escudero, jefe de la Agronómica, y don Fernando Castellón, a 75 cursillistas ganaderos y patronos agrícolas de la provincia.

Se otorgaron varios premios y diplomas.

—**Las ovejas churras palentinas han obtenido los dos primeros premios en el Concurso lechero de la Granja «José Antonio», de Valladolid.**

Una de estas ovejas—la campeona—ha dado 219,396 kilogramos de leche en 150 días de ordeño. La subcampeona dió 215,051 en el mismo tiempo.

SALAMANCA

A las siete y media de la noche del sábado, se inauguró la nueva sala de exposiciones «Miranda», en la que se ha montado una interesante selección de obras debidas a pintores y escultores salmantinos.

Los pintores que han enviado sus obras son: José Manuel González Sierna, Andrés Abraido del Rey, Agustino Martín, Mariano S. Alvarado del Manzano, Zacarías González, Fernando Mayoral, María Eulalia del Castillo, María Cecilia Martín, Manuel Sánchez Méndez, Manuel Macía y Josefina de la Torre de Samuno.

Los escultores son: Agustín Casillas, Juan Pérez González, José Luis Muñez Solé, Damián Villar e Higinio Corador, y un trabajo de forja de Fundo Escolar.

—En la exposición de fotografía del Salón Hispano Portugués ha sido otorgado el premio a la mejor colección, a la presentada por don Víctor Chagas, de Barreiro (Portugal).

AVILA

Atendiendo los requerimientos del prelado para renovar y dar impulso al periódico católico «Diario de Avila», se ha transformado la Empresa Editorial Católica Abulense en una Sociedad anónima que llevará el nombre de S. S. Pío XII. Se trata de reformar los medios tipográficos y la redacción de dicho diario para mejorarle tanto en información general, provincial y local, como en orientación religiosa, social y patriótica.

—Con motivo de la estancia de la reliquia de San Ignacio en Arévalo, ha pronunciado una conferencia en la sala del Gran Cinema, el ilustre catedrático don Luis Morales Oliver.

VALLADOLID

Hoy ha llegado la sagrada reliquia de San Ignacio de Loyola.

—En los salones del Ayuntamiento se ha inaugurado en la noche del sábado la exposición de maquetas de los «pasos» procesionales de Semana Santa, y a continuación, con el salón de actos lleno de público, se celebró el acto del pregón, que estuvo a cargo del inspirado poeta don José María Luelmo.

—Ha quedado constituída en esta capital la Asociación de Pediatras de Castilla la Vieja.

—Los peritos industriales que representan a todas las Escuelas de España, continuaron ayer sus deliberaciones.

—El alcalde de la ciudad, en unas declaraciones que ha facilitado a la «Hoja del Lunes», editada en esta localidad, manifiesta que el Ayuntamiento está dispuesto a la construcción de una estación de autobuses, para la cual presupuesta doce millones de pesetas. Se reorganizará el servicio de transportes con seis líneas más de las que en la actualidad funcionan.

Para parque municipal se presupuestan diez millones de pesetas.

SANTANDER

En Bustantegua fué inaugurada ayer la luz eléctrica que beneficiará a tres importantes barrios.

—En Polanco se han celebrado diversos actos en memoria de don José María Pereda. Presidieron las autoridades provinciales y locales. Estos actos consistieron, entre otros, en un funeral, el descubrimiento de una lápida y un acto literario ante el monumento del insigne novelista montañés.

En el Ateneo se celebró una brillante velada conmemorativa en la que participaron los señores Pérez de Regules, Campo, Barreda y Beltrán de Heredia y la señorita María del Carmen Pellón.

—A las cuatro y media de la tarde del sábado ocurrió un sensible accidente que costó la vida a una señora llamada Emilia Rey Puente, de 62 años de edad.

Al pasar por delante de una construcción en la plaza de Hermida, y en ocasión de que el peón de albañil Jesús Herrero Monzón, de 20 años, se hallaba manipulando con unos ladrillos, uno de éstos, sin que se sepan las causas, se deslizó hasta la calle, a través de los huecos de las viseras del edificio, yendo a alcanzar a la infeliz Emilia en la cabeza.

En la Casa de Salud Valdecilla, donde fué trasladada, ingresó ya cadáver.

BURGOS

Con un día de retiro de las autoridades burgalesas, se inauguró el viernes la Casa Diocesana de Ejercicios. El sábado se inició la primera tanda de ejercicios espirituales de caballeros.

—Los servicios de Meteorología han confirmado que Burgos acaba de sufrir el temporal más crudo del siglo. Excepto en dos fechas, las heladas se sucedieron en todo el mes de Febrero y nevó durante diecisiete días. Con una mínima de 9,4 bajo cero, en cierta ocasión recorrió el viento 385 kilómetros. En lo que va de siglo, dos veces marcó el termómetro 18 grados bajo cero.

Nuevo incidente en las costas del mar de Galilea

Damasco, 4.—En torno al incidente fronterizo ocurrido en las costas del mar de Galilea, un portavoz sirio informó que varias lanchas israelíes intentaron desembarcar unidades armadas con misión de llevar a cabo actividades de espionaje en Siria, pero fueron rechazadas.—Efe.

SEPA Vd. perder el tiempo

ADIVINANZA

Número 743:

Pino sobre pino,
sobre pino, lino,
sobre lino, flores,
y alrededor amores.

Solución al núm. 742: (La media.)

CRUCIGRAMA 1.324. Por Mirospa

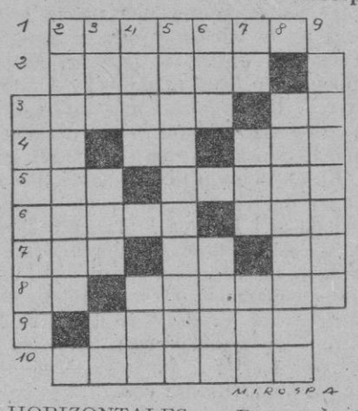

HORIZONTALES: 1. Punzante, afilado.—2. Reparo en el casco de la embarcación.—3. Pone en su debido lugar. Desinencia verbal.—4. (Al revés) Artículo. Siglas comerciales. Repetición. 5. Acusativo plural del pronombre. Ciudad italiana.—6. Hablará con Dios. (Al revés) Volcán de la isla de Mindanao. 7. (Al revés) Alimento. Regala. Prepinsep.—8. (Al revés) Nota musical. Madre del vino.—9. Río de la América del Sur.—10. Probarán.

VERTICALES: 1. Ciudad de Alemania, en la provincia prusiana del Rin.—2. Unirás dos escudos bajo un mismo timbre o corona.—3. En los huesos. (Al revés) Valle de Santander. Letra turca.—4. Hijo de Afrodita. (Al revés) Yunque de platero.—5. Bordadora de realce.—6. Medida de longitud. (Al revés) Antiguamente: rara, no común.—7. Otorga. (Al revés) Interjección. Pueblo de Huesca.—8. Acopian. 9. Tempestad de truenos.

Solución al crucigrama número 1.323

HORIZONTALES: 1. Carpeta.—2. Arauja.—3. Amarré. aC.—4. La. Oí. Alo.—5. Era. Faras.—6. Martí. Aba. 7. Ajo. Ca. aD.—8. Ne. Samara.—9. Carota.—10. Cámaras.

VERTICALES: 1. Alemana.—2. Camaraje.—3. Ara. Aro.—Ca.—4. Raro. Sam.—5. Purificará.—6. Eje. Amor.—7. Ta. Ara. Ata.—8. Alabarás.—9. Acosada.

DIAS QUE TIENE EL HUEVO

Puesto en el agua un huevo fresco permanecerá horizontal. El eje del huevo será paralelo al nivel del líquido. Con los días aumenta la cámara de aire que se encuentra en el polo mayor del huevo cuyo vacío le hace surgir o elevarse, cada día. A los cinco días forma un ángulo de veinte grados, a los ocho días se eleva a los cuarenta y cinco grados, a los catorce días se eleva a las sesenta y cinco grados, después de tres semanas adquiere setenta y cinco y al mes permanece vertical.

La Misión española en Roma elegirá el solar para el Seminario Pontificio

Diplomáticos de 42 países rindieron ayer tributo a Su Santidad

Madrid, 5.—Ha sido designada la Misión extraordinaria que, en representación de España, asistirá a los solemnes actos que se celebrarán en Roma con motivo del 80 aniversario del natalicio de Su Santidad Pío XII y del XVII de su elevación al Pontificado.

La Misión, presidida por el ministro de Hacienda, don Antonio Gómez del Llano, estará integrada por el subsecretario de Asuntos Exteriores, marqués de Santa Cruz; el ex ministro de Información y Comercio y presidente del Instituto Nacional de Industria, don Juan Antonio Suanzes; el vicepresidente de la Federación Internacional de Periodistas Católicos y director de «La Gaceta del Norte», de Bilbao, don Antonio González, y el segundo jefe del Gabinete diplomático del ministerio de Asuntos Exteriores, don Ernesto Laorden.

La Misión española saldrá para Roma el próximo día 8 y lleva, además, el cometido de elegir, en el recinto de la Ciudad Eterna, el solar donde se edificará el nuevo Seminario Pontificio Español, que materializará en forma perenne el homenaje de España a Su Santidad Pío XII.

ENTREGA DE 49 LIBROS AL PAPA

Ciudad del Vaticano, 4.—Los diplomáticos de 42 naciones han rendido hoy tributo a Su Santidad el Papa Pío XII, con motivo del octogésimi aniversario de su nacimiento.

En audiencia colectiva, a las diez de la mañana, el Cuerpo Diplomático hizo entrega al Santo Padre de los cuarenta y nueve libros encuadernados en blanco y dedicados a los esfuerzos de los países respectivos por la paz del mundo, como regalo a Su Santidad.

Unas trescientas personas, incluídos los cuarenta y dos diplomáticos y sus familias, llenaban la Sala Consistorial del Palacio Vaticano. Todo el personal del Secretariado de Estado del Vaticano, al frente del cual se halla el ayudante del pro-secretario de Estado, monseñor Domenico Tardini, asistió también a la audiencia pontificia.

Los cuarenta y nueve volúmenes encuadernados en cuero blanco, estaban reunidos en una mesa cerca del trono papal. El Papa se detuvo para ver los libros, inmediatamente después de su alocución dirigida a los diplomáticos.

BERNADO TOMO LA ALTERNATIVA EN CASTELLON

Primera novillada en la Monumental madrileña

Castellón de la Plana, 4.—Corrida de la Magdalena, con un novillo de Sánchez (?) y seis toros de Arranz.

El rejoneador Peralta dió la vuelta al ruedo por su afortunada labor a caballo y a pie.

Antonio Bienvenida, con la muleta, en el primero, que estaba muy difícil, ejecutó una faena de eficacia, para dos pinchazos y un descabello (Aplausos). En el otro, muleteó muy artístico, lo remató con dos pinchazos hondos y un descabello y oyó una ovación.

Aparicio cortó las dos orejas y el rabo a sus dos enemigos, a los que muleteó con lucimiento y mató de sendas estocadas.

Bernadó, que tomaba la alternativa, estuvo muy bien en su primera faena, acabó con media estocada y cortó las dos orejas. También se portó muy bien con la muleta en el sexto, para despacharlo de media estocada, y dió la vuelta al ruedo.

La primera novillada en Madrid

Madrid, 5.—Primera novillada en la Monumental de las Ventas. Lleno.

El Chuli entonado en el cuarto. Ovación y vuelta, protestada. En el primero, voluntarioso.

Morenito de Talavera, voluntarioso y lucido en verónicas. En el otro, bronco, estuvo breve.

Ruperto de los Reyes, debutante, se encontró con una fácil oreja en su primero. En el sexto, ovacionado en verónicas.

***

Málaga, 4.—Un novillo de Osborne y seis de José Villar Vega, antes del marqués de Domecq.

El rejoneador Landete, muy bien a caballo y a pie, por lo que dió la vuelta al ruedo.

Manolo Segura cortó oreja en el primero y cumplió en el cuarto.

Gregorio Sánchez, vuelta al ruedo en su primero y oreja en el otro.

Antonio Vera, vuelta en uno y las dos orejas en el otro.

***

Barcelona, 4.—Plaza Monumental. Siete novillos del marqués de Jódar y uno de Bernardos.

Enrique Molina oyó aplausos en sus dos enemigos.

Curro Puya, palmas en el segundo y dos avisos en el quinto.

Roberto Espinosa, ovación en el tercero y vuelta al ruedo en el séptimo.

Manuel Villalba, ovación en los dos suyos.

Ferrarri Billoch, premio Alarcón de Novela

Madrid, 5.—El jurado encargado de la concesión del premio de novelas inéditas Pedro Antonio de Alarcón, formado por los escritores don Francisco Guillén Salaya, don Pedro Caba y don José Luis Fernández-Rúa, dió a conocer el fallo en una reunión celebrada en el museo de bebidas de Perico Chicote y convocada por la Editorial Colenda, que instituyó el premio. Entre las sesenta novelas presentadas al concurso, el ilustre escritor y novelista don Luis Antonio de Vega, designado ponente, eligió seis, recayendo el premio en la titulada «La sombra detrás del corazón», original de don Francisco Ferrari Billoch. Además de este premio, la Editoral Colenda creó otro denominado «El buscón», por estimar también el jurado que debía ser galardonada la novela «Crimen en la frontera», de la que es autor don Carlos Caba, comisario de Policía de Pontevedra. Cada uno de estos premios está dotado con 50.000 pesetas.

GUIA MEDICA ODONTOLOGOS Y CLINICAS

CLINICA GILA.—CIRUGIA GENERAL
Consulta diaria, de doce y media a una y media y de cuatro a seis
San Francisco, 23. Segovia. Teléfono 2088

DR. EUSEBIO NUÑEZ
Director del Manicomio provincial (Quitapesares)
Consulta: martes, miércoles y jueves, de doce y media a tres
Frente de Muerte y Vida, 3, segundo Segovia

Clínica de Maternidad Santa Agueda
J. USEROS CASAS
Médico jefe de la Maternidad Provincial. Maternólogo del Estado y del I. N. P. Tocólogo municipal
Especialista en partos y enfermedades de la mujer
Consulta: de doce a una
San Martín, 1. Segovia. Tel. 1669

MARIANO ROMERO
Especialista en enfermedades de la piel, venéreo, sífilis y hernias
Tratos hechos a medida para corrección de hernias. Consulta diaria. Cervantes, 30. Segovia. Tel. 1437

D. VIDAECHEA
Médico-oculista
Hospital, Oftalmólogo del Estado por oposición
Colón, 1
Consulta diaria: 12 a 2 y 5 a 6
Gafas: Clínica, [redacted] Domicilio, 1302

ALBERTO MADRIGAL CALDERON
Cirugía general, Ginecología y partos
Cirujano diplomado del Hospital Militar
Consulta de doce y media a dos y de cuatro a seis
Cervantes, 2, 1.º Teléfono 1584

CEMENTO
PALDERRIVAS
(a precio oficial)
Materiales de fibrocemento para conducciones de agua, depósitos, bajantes, etcétera.
«PIZARRITA»
Azulejo Blanco y color
Yesos, cañizos, escayola.
Tubería de cemento.
Impermeabilizantes.
Vigas de hormigón.
Etcétera, etc.
Los mejores precios
ROBLEDANO
San Gabriel, 42. T.º 2238
(Antes Cueva de la Zorra)
LUZ

CANDIDO GARCIA MARTIN
Del Hospital de San Juan de Dios
Piel, Sangre y Sexuales
Análisis clínicos
Consulta diaria: 12 a 2 y 6 a 8. Avenida Fdez. Ladreda, 2 (Azoguejo). Tel. 1465

A. DEL CAÑIZO SUAREZ
Garganta, nariz y oídos
Consulta diaria, de doce a dos y de tres y media a cinco y media
Muerte y Vida, 4. Tel. 2034. Segovia

JUAN DEL CAÑIZO
Médico
Medicina interna. Rayos X
Consulta: de 10 a 12 y de 6 a 8
Muerte y Vida, 4
Segovia

M. NIÑO-DENTISTA
Consulta en Segovia: miércoles y jueves. Plaza de Franco, 6
En Madrid: Lista, 57. Tel. 264119

B. BARAHONA
Médico-Oculista
Diplomado del Instituto Oftálmico Nacional
Consulta diaria, de 11 a 1 y de 4 a 6
Plaza de los Huertos, 2.—Tel. 1746

JUAN LAA INFANTE
Enfermedades de la piel y venéreas
Consulta diaria de 12 a 2 y de 5 a 7
Leopoldo Moreno, 12, 1.º Segovia
Teléfono 1951

LUIS F. JARDON
Pulmón y corazón. Rayos X
Director por oposición del Dispensario Antituberculoso
Consulta martes, miércoles, jueves y viernes, de 11 a 1
San Clemente, 7

EUGENIO MANZANARES
Cirujano
Cirugía general. Huesos. Articulaciones. Rayos X
Consulta diaria, de 1 a 2 y de 3 a 5
Segovia. Plaza Díaz Sanz, 1. Tl. 1381

L. LEON
Especialista en garganta, nariz y oídos, del Hospital de San Carlos, de Madrid
Consulta los jueves, de 11 a 2
Juan Bravo, 2. Teléfono 1600

JESUS H. CANO
Médico-oculista
Ex interno del Hospital de San Carlos y del Hospital Provincial de Madrid por oposición
Consulta: de 11 a 1 y de 4 a 6
Avd. Fernández Ladreda, 6. Segovia
Teléfono 2713

GABRIEL SANZ DELGADO
Garganta, nariz y oídos
(Ex ayudante del doctor Hinojar)
Consulta: de 11 a 1 y de 4 a 6
Avenida Fernández Ladreda, 10
Teléfono consulta: 2811
Segovia

RESULTADO DEL V GRAN SORTEO DE COMERCIOS REUNIDOS

En combinación con la Lotería Nacional de hoy, 5 de Marzo de 1956, se ha celebrado el sorteo de «Comercios Reunidos» cuyo primer premio ha correspondido al boleto serie amarilla,

11.152

al que corresponderán pesetas

5.000

Rogamos al poseedor de este Boleto, pase por las oficinas de Publicidad RACES, Avenida Fernández Ladreda, 10, a la mayor brevedad posible, para concertar la entrega del premio.

Calzados Madrid
Relojería Optica Atalaya
Casa Solera (Alfa)
Almacenes La Dalia
Perfumería Iris
Tejidos Péysmar
Perfumería Marcos
Quintanilla

COMERCIOS REUNIDOS

Publicidad RACES

✝

EL SEÑOR

Don Pascual Berdejo Lagraba

Profesor adjunto de Matemáticas del Instituto Nacional de Enseñanza Media

Ha fallecido en esta ciudad hoy día 5 de Marzo de 1956

Habiendo recibido los Santos Sacramentos y la bendición de S. S.

R. I. P.

El Ilmo. señor director y claustro del Instituto de Enseñanza Media,

Al participar tan sensible pérdida, agradecerán la asistencia a la conducción, que se verificará mañana, martes, a las seis de la tarde, desde la casa mortuoria, San Alfonso Rodríguez, 3, al cementerio del Santo Angel de la Guarda, y al funeral que se celebrará el miércoles, día 7, a las once de la mañana, en la capilla del Instituto.

M.C.D. 2022

Aquí, todos los DEPORTES

LOS DEPORTES EN SEGOVIA

BALONCESTO

El Imperio del Frente de Juventudes fué derrotado ayer en baloncesto por el Estudiantes, de Madrid, por 59-48.

En contraposición al juego compenetrado de los visitantes y a su acierto en el tiro a canasta, hubo el desacierto de los locales, sobre todo en lo que respecta a este último punto, por lo que han de poner urgente remedio cuanto antes para evitar otros futuros disgustos que de este desacierto pudieran derivarse.

GIMNASIA

En el campo del Frente de Juventudes, totalmente abarrotado de público, se celebró ayer la competición de gimnasia educativa correspondiente a los campeonatos escolares, tomando parte en la misma más de doscientos alumnos de los diferentes centros.

La clasificación fué la siguiente: 1, Escuela del Magisterio; 2, Colegio «La Fuencisla» de HH. Maristas; 3, Colegio de PP. Dominicos, de Santa María de Nieva e Instituto Nacional de Enseñanza Media, con iguales puntos; 5, Instituto Laboral de Coca.

FUTBOL

En partido homenaje al jugador Agapito Sanz Aceves, y correspondiente al Campeonato de Educación y Descanso, el C. D. San Lorenzo venció ayer en El Peñascal, por 3-o, al C. D. Esperanza, de La Granja, adjudicándose el trofeo donado por Educación y Descanso. Tanto el equipo arbitral, como los servicios del personal y cesión del campo, fueron gratuitos, en beneficio del homenajeado.

PELOTA A MANO

Se celebró en el frontón del Frente de Juventudes el Campeonato provincial de pelota a mano, de Educación y Descanso, en el que se proclamaron vencedores José Luis Martín y Aquilino Herranz, al derrotar en el partido final a José Luis Lobo y Pedro Ayuso, por 35-23. La pareja vencedora participará en el campeonato interprovincial.

ESQUI

En Navacerrada se celebró ayer la prueba de habilidad especial puntuable para el Primer Campeonato provincial Masculino de esquí, organizado por la Sociedad Deportiva Excursionista de nuestra capital, prueba en la que tomaron parte miembros del Frente de Juventudes y de la S. D. E. La clasificación la encabezan Félix Martín Rueda, Antonio Bernardo, Eugenio Bezares, José Luis Marcos, Antonio de las Heras, Carlos Segovia y Angel de Pablos, hasta 23 participantes.

También se celebró una competición infantil, en la que se clasificaron para el primer puesto los niños Luis Peñalosa y Lolita Martín Rueda, seguidos de Francisco Peñalosa, Andresito (de Balsaín), Nacho Ramiro, Piti Martín Rueda, Jesús Rueda, Mari Martínez, Fernando Bezares y Mari Tere Bezares.

El quince grupo de la Tercera división

(Viene de la página 5)

Europa el primer tanto, por medio de Redondo. Hasta los 34 minutos, que empata el Castilla, éste juega mejor que los de casa. En este minuto 34, Medina centra una pelota sobre portería y varios jugadores rematan a la vez, y fué, al parecer, Mauro quien de cabeza mandó el esférico a la red. Dos minutos más tarde, falla un defensa visitante y da ocasión a que Redondo marque el segundo gol.

En el segundo tiempo sigue el buen juego del Castilla, pero en jugadas aisladas, el Europa logra su ventaja. A los siete minutos, Redondo, que se hallaba en fuera de juego claro, remata y marca el tercer tanto. Protestan del gol los del Castilla, y el árbitro expulsa del terreno de juego al defensa Luciano, jugando desde entonces los visitantes con diez jugadores, a pesar de lo cual, siguen presionando más que el Europa. Y a los 14 minutos, Mauro marca el segundo gol para el Castilla. Cuando iban 37 minutos logra el Europa el mejor gol de la tarde al rematar desde lejos un balón Redondo.

CLASIFICACION

	J.	G.	E.	P.	F.	C.	P.
Europa D.....	7	4	1	2	25	15	9+1
Avila	6	4	1	1	13	10	9+1
At. Zamora ...	7	4	0	3	20	12	8
Béjar	7	3	1	3	13	13	7—1
Ponferradina..	6	3	0	3	14	17	6
Juventud	6	2	1	3	15	14	5—3
Astorga	6	2	1	3	10	11	5+1
Júpiter L.....	6	2	1	3	12	14	5+1
Castilla	5	2	0	3	9	15	4
G. Segoviana..	6	2	0	4	13	23	4

Discurso del Sr. Arrese en Valladolid

(Viene de la página 6)

como perdidos en la desorientación, es llamar al enemigo y a buen seguro que el enemigo no vendría a nuestras voces con la intención limpia de volvernos al sendero deseado.

GANAR LA CALLE Y ESTRUCTURAR EL REGIMEN

Comprenderéis que no voy a hacer ahora, a los once años de apartamiento y dieciocho días de acción, un discurso trascendental con aires de infalible; pero sí quiero marcar las dos tareas fundamentales que de una manera precisa corresponden a la Falange en esta hora: ganar la calle y estructurar el régimen; es decir, hacer que la Falange vuelva a tener un mayor arraigo en el alma popular y actualizar, robustecer y construir el conjunto legal que nos ha de dar solución y perspectiva a los españoles.

Tenemos unas leyes fundamentales y nos quedan otras muchas por hacer. Por ejemplo: junto a la creación de las Cortes Españolas, hecha para delegar en ellas el poder legislativo, y junto a la ley de Sucesión, que se refiere a una parte de los poderes que concurren en el Caudillo (el poder moderador correspondiente a la Jefatura del Estado), quedan por hacer otras leyes que articulen la sucesión del poder ejecutivo en la Jefatura del Gobierno y la sucesión del poder político en la Jefatura del Movimiento. Y estas leyes traen consigo otras no menos fundamentales, como son las que estructuren orgánicamente las funciones que a cada uno corresponden.

Pero no estoy haciendo un programa de trabajo. Trato sólo de poner a vuestros ojos la labor que nos queda por hacer; trato de devolver a vuestras mentes, tal vez cansadas por un aburrimiento prematuro, la obligación que tenéis de sentiros arco de tantas flechas que están esperando vuestra diana; trato, incluso, de tocar a rebato, porque nos queda la misión sublime de podernos convertir en arquitectos de España.

INVOCACION A LA UNIDAD

Camaradas: hemos hablado de muchas cosas, tal vez atropelladamente, pero la solemnidad de esta conmemoración obligaba a exponer ante vosotros algunas consideraciones sobre nuestro presente y, lo que es más apremiante, sobre nuestro porvenir.

En esta España tan fácil a la dispersión a la cominería, siempre nos parece a todos encontrar alguna razón contundente e indiscutible para montar cada cual su capilla y adorar cada cual su fetiche. Pero la Falenge, camaradas, si nació para algo singular en la vida, es precisamente para buscar a toda costa ese milagro de unidad absoluta entre los hombres y las tierras de España.

Y de cómo se vino a practicar aquella unidad, es ejemplo vivo esta Falange de Valladolid, que supo clavar sobre el Alto de los Leones de Castilla sus espadas en cruz para formar con ellas vuestra gloriosa laureada.

Ejemplo vivo tiene que ser hoy nuestra voluntad de españoles sin petulancia, pero con inflexible y realista decisión de llevar a la cima la unidad, la grandeza y la libertad de España. ¡Arriba España! ¡Viva Franco!»

El señor Arrese fué interrumpido varias veces por los aplausos y al final acogido con una prolongada ovación y vítores.

Al abandonar el teatro y en la calle, los ministros secretario general y de Trabajo fueron objeto de nuevas demostraciones de afecto y simpatía. Después de una breve visita al local del Hogar de la Falange, se trasladaron al cementerio municipal, donde hicieron una ofrenda de coronas en el mausoleo en que reposan los restos de Onésimo Redondo.

BENDICION Y ENTREGA DE VIVIENDAS

A las cinco de la tarde, el ministro señor Arrese, con el jefe provincial del Movimiento, el delegado nacional de Sindicatos y otras jerarquías y autoridades de Valladolid, asistieron a la bendición y entrega de títulos de beneficiarios de los grupos «Leones de Castilla», «José Solís» y «Cristóbal Colón».

El excelentísimo y reverendísimo señor arzobispo, doctor García Goldaraz, efectuó la bendición de las viviendas, y el señor Arrese y jerarquías entregaron los títulos correspondientes.

Con los beneficiarios y familiares asistieron gran número de personas.

Después de ese acto, el ministro y acompañantes visitaron los terrenos inmediatos al Estadio Municipal, donde se levantará el proyectado grupo de viviendas «4 de Marzo».

Infinidad de Medias "VILMA" llegan constantemente al público gracias al

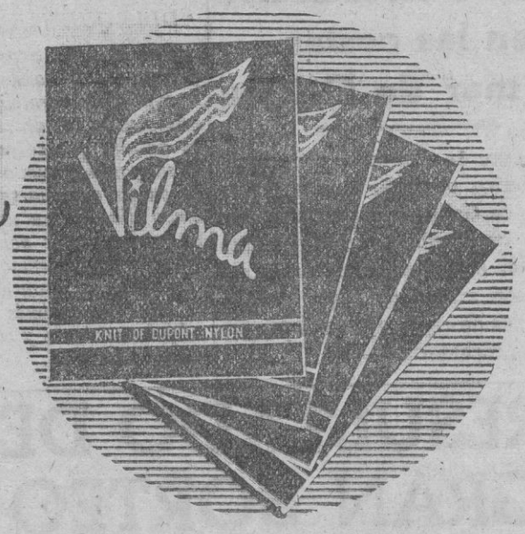

SOBRE SORPRESA "FUNDADOR"

Así como infinidad de: Motos "VESPA" - Cocinas "EDESA" Receptores "PHILIPS" - Lavadoras "EDESA" - Bicicletas "B-H" Planchas "PHILIPS" - Relojes suizos "AVIA" - Plumas "PARKER" - Estuches manicura señora Billeteros de piel Pitilleras de piel - Bolígrafos automáticos que ascienden a

Más de 100.000 PREMIOS
DE ENTREGA INMEDIATA
SIN CONCURSOS NI SORTEOS
SIN MOLESTIAS NI DEMORAS
Para optar a ellos exija el SOBRE SORPRESA al comprar su botella de FUNDADOR

Deleite su paladar y haga realidad sus ilusiones comprando

FUNDADOR

el coñac seco por excelencia, que si siempre estuvo bien

ahora está... ¡como nunca!

Acuerdos del Consejo de ministros

(Viene de la página 6)

EL DESFILE DE LA VICTORIA, EN MAYO

Ejército.—Informe sobre la incorporación a filas del reemplazo de 1955 durante la segunda quincena del presente mes y acuerdo de trasladar al mes de Mayo el tradicional desfile de la Victoria. Expediente de adquisición de material de guerra.

Marina.—Autorización para entregar materiales a otros Ministerios. Franquicias arancelarias.

MORATORIA FISCAL

Hacienda.—Decreto-ley sobre concesión de moratoria fiscal para el pago de la contribución territorial en las zonas afectadas por heladas en las provincias de Tarragona, Castellón de la Plana, Valencia, Alicante, Murcia y Almería. Decreto por el que se establece un nuevo plazo para acogerse a los derechos pasivos máximo. Expedientes de trámite.

Gobernación.—Decretos por los que se autoriza a la Comisión de Urbanismo de Madrid para enajenar directamente parcelas de su propiedad a la Cooperativa Virgen de Loreto, Instituto Nacional de Técnica Aerodinámica Esteban Terradas, Comisaría General de Abastecimientos y Transportes y ministerio de Información y Turismo, con destino a la construcción de viviendas para sus empleados y funcionarios. Expedientes de obras en diversas localidades adoptadas por Su Excelencia el Jefe del Estado y de construcción del edificio de Comunicaciones en Vich (Barcelona). Expediente por el que se acede al cambio de capitalidad del lugar de San Esteban al de Barral, en el Ayuntamiento de Castrelo de Miño, de la provincia de Orense. Expedientes de personal y de trámite. Información sobre diversos asuntos del Departamento.

OBRAS URGENTES

Obras Públicas.—Decreto por el que se declara de urgencia y se autoriza a contratar directamente las obras de terminación de la variente entre Alzola y Elgóibar (kilómetros 61,274 al 65,640) de la carretera N-634 de San Sebastián a Santander y La Coruña (Guipúzcoa). Decreto por el que se autoriza a ejecutar por contrata, sin las formalidades de subasta o concurso, las obras para la puesta en explotación del trayecto Jerez-Arcos, del ferrocarril de Jerez a Albargen. Decretos por los que se declaran urgentes y se autoriza a celebrar concierto directo de las obras del proyecto de reparación de la variante de la carretera R-III de Madrid a Valencia, motivada por la construcción del pantano de Alarcón, en sus tramos A, B y C; de las del segundo proyecto de ampliación de suministro de cemento para el canal de Toro y Zamora, trozo primero, y de los trabajos del presupuesto de gastos para el levantamiento topográfico del contorno de la zona regable de la laguna de la Nava de Campos. Decreto por el que se autoriza a celebrar la subasta del proyecto de encauzamiento complementario del río Samos, en Samos (Lugo). Decretos de personal. Acuerdo de nombramiento para la Comisión Internacional de la Conferencia Mundial de la Energía. Expedientes de reparación urgente en varios puntos kilométricos del Canal de Aragón y Cataluña antes y dspués del kilómetro 31. Expedientes de revisión de precios.

NUEVOS NOMBRAMIENTOS

Educación Nacional.—Decreto por el que se nombra director general de Enseñanza Laboral a don Guillermo Reina Medina. Decreto por el que se nombra secretario general técnico a don Antonio Tena Artigas Decreto por el que se nombra comisario de Protección Escolar, a don José Navarro Latorre. Decreto por el que se redactan de nuevo determinados artículos del de 26 de Mayo de 1950, sobre plantillas de los Centros de Enseñanza Media y Profesional. Decretos de declaración de interés social de construcción e instalación de varios centros docentes privados oficialmente reconocidos por el Estado.

Trabajo.—Orden aprobada en Consejo de ministros por la que se modifican las reglamentaciones de trabajo.

Industria.—Expedientes de trámite.

Agricultura.—Decreto por el que se aplica la ley de Fincas mejorables a la denominada «Juan Ramírez», en Palma del Río (Córdoba). Decreto sobre expropiación, por causa de interés social, de varias fincas de marismas sitas en los términos de Jerez de la Frontera, Sanlúcar de Barrameda y Trebujena (Cádiz), para su transformación en instalación de unas 600 familias de colonos. Decreto sobre expropiación forzosa, por causa de interés social, de parte de la finca «El Señoría», en Torremejía (Badajoz) e instalación de unos 300 colonos. Orden por la que se impone la obligatoriedad de construcción de albergues para el ganado en 13 fincas de la provincia de Cáceres. Acuerdo por el que se ordena a la Comisión Interministerias de planes hidráulicos el estudio del plan de aprovechamiento integral de los recursos hidráulicos de la cuenca del Tormes.

Aire.—Decretos por los que se autoriza a adjudicar por concurso la adquisición de cubiertas y cámaras de diversas medidas, así como para el montaje de grúas sobre camiones tractores Pegaso. Franquicias aranclarias.

ACUERDO COMERCIAL CON AUSTRIA

Comercio.—Informe sobr el acuerdo comercial y de pagos con Austria.

Información y Turismo.—Orden aprobada en Consejo de ministros por la que se modifica el reglamento de la Editora Nacional. Orden aprobada en Consejo de ministros por la que se crean los Patronatos provinciales de Información y Educación Popular. Informes de radiodifusión nacional y extranjera.

EL NUEVO DIRECTOR GENERAL DE ENSEÑANZA LABORAL

Don Guillermo de Reina Medina, nuevo director general de Enseñanza Laboral, nacido en Las Palmas el 13 de Enero de 1915, es doctor en Derecho por la Universidad de Madrid.

Antes de la guerra estuvo afiliado a la Comunión Tradicionalista y fué presidente de la Federación de Estudiantes Católicos de Madrid y vicepresidente de la Confederación de Estudiantes Católicos de España.

A la liberación fué nombrado delegado provincial de Prensa y Propaganda de Madrid.

Ex combatiente de la División Azul, consejero nacional del S. E. U. y fundador y primer jefe de la Obra de Formación Profesional del Frente de Juventudes, intervino con el actual ministro de Educación en el establecimiento e implantación de los primeros centros de Enseñanza Media y Profesional. En la actualidad ejercía el cargo de letrado asesor de la Sección Social del Sindicato Textil y es miembro del Consejo Técnico de las Universidades Laborales y vocal de la Junta Central de Formación Profesional Industrial.

EL NUEVO SECRETARIO GENERAL TECNICO

Don Antonio Tena Artigas, nuevo secretario general técnico, nacido en Madrid en 1918, obtuvo en la Facultad de Derecho de la Universidad de Madrid el premio extraordinario de licenciatura, y fué nombrado ayudante de la cátedra de Derecho Civil.

Ingresó en las oposiciones a notarías en el año 1944. Al año siguiente obtuvo plaza en las oposiciones a letrados de las Cortes, en donde desempeñó durante dos años la Secretaría de la Comisión de Justicia. Posteriormente, en oposiciones sucesivas entre notarios, alcanzó plazas de segunda y primera categoría. Fué nombrado, en 1950, notario de Murcia, puesto que desempeñaba en la actualidad, así como el de profesor adjunto de Derecho Romano en la Universidad de aquella capital.

Miembro destacado de la juventudes de la Acción Católica, logró refugiarse en la Embajada de Chile, donde permaneció hasta la liberación, en que fué nombrado jefe de los servicios de radio en la Secretaría de Propaganda en la primera Jefatura Provincial de Falange de Madrid.

EL NUEVO COMISARIO DE PROTECCION ESCOLAR

Don José Navarro Latorre, nuevo comisario de Protección Escolar, nacido en Zaragoza el 19 de Marzo de 1916, obtuvo premio extraordinario en la licenciatura en Filosofía y Letras en Zaragoza.

Fué presidente de la Federación Aragonesa de Estudiantes Católicos desde 1934 a 1939 y participó activamente en las actuaciones escolares de aquella época con puestos representativos de carácter nacional.

Ex combatiente, ha ocupado diversos puestos de servicio en las organizaciones educativas del Movimiento, así como cargos de carácter técnico en el ministerio de Educación y entre ellos el de secretario del Patronato Nacional de Enseñanza Media y Profesional (Institutos Laborales). Procurador en Cortes, por elección, representando a los Colegios Oficiales de Doctores y Licenciados en Filosofía y Letras y en Ciencias, de cuyo primer primer Consejo nacional fué organizador y secretario.

Catedrático de Geografía e Historia de Enseñanza Media, por oposición de turno libre desde 1941, desempeña en la actualidad la cátedra titular de esta asignatura en el Instituto Ramiro de Maeztu de Madrid. Ha publicado trabajos de investigación sobre temas históricos americanistas y muy especialmente acerca de las relaciones históricas entre Estados Unidos y España.

Al comerciante

le interesa el anuncio de sus productos y a la vez la economía. **Por 5,00 pesetas solamente** podrá usted publicar en EL ADELANTADO (Sección de breves) diez palabras y comprobará la eficacia del mismo.

RUEGO ENVIEN GRATIS FOLLETO ILUSTRADO A: KK
NOMBRE
APELLIDO
CALLE Nº
POBLACION
PROVINCIA

85 PLAZAS SIN TITULO

65 de auxiliares Ministerio Gobernación, con 9.000 pesetas. 17-40 años. Ambos sexos. Preparación oral y por correspondencia, a cargo de don Mario Gómez, abogado, y jefe de Negociado de dicho Ministerio.

20 en el Ayuntamiento de Madrid, de auxiliares administrativos, con 15.820 pesetas. 18-35 años. Ambos sexos. **Trabajo solamente mañanas.** Preparación oral y por correspondencia, a cargo de don José María Ogando, abogado, técnico administrativo del Ayuntamiento. **Nuevas contestaciones. Regalamos programa con modelo de instancia para ambas oposiciones.**

Diríjase o escriba hoy mismo a la

ACADEMIA CABALLERO

Calle Santa Bárbara, 4. Madrid

M.C.D. 2022

Aquí, todos los DEPORTES

SOLO EL BARCELONA, AT. DE MADRID Y ALAVES GANARON EN SU CAMPO

Victorias del Español, Real Madrid y Sevilla en León, Coruña y Alicante, respectivamente

XXIII JORNADA DE LIGA EN PRIMERA DIVISION

Empates en Atocha y en La Condomina

EL SEVILLA FALLO DOS PENALTYS

Fué superior el Sevilla al Hércules, que no pudo con la técnica de los andaluces y desde el comienzo del partido se vió acosado por sus contrarios, que lograron su primer gol a los 20 minutos por medio de Domenech, llegando el segundo a los 43, logrado por Pepillo. En la segunda parte, Xiráu marca el gol alicantino a los 15 minutos, pero a los 30 Arza bate de nuevo al meta local, y a los 44 minutos, Loren marca el cuarto gol.

Al Sevilla le fueron anulados tres goles, y dos máximos castigos fueron desaprovechados por los jugadores sevillistas encargados de ejecutarlos. A los tres minutos de comenzado el partido se le anuló el primer gol, y a los 21 el segundo. Dos minutos después se falla el primer penalty y ya en el segundo tiempo, un nuevo penalty le tira Guillamón y toca la pelota el meta, dando en el poste. El tercer gol anulado lo fué a los 22 minutos.

ARIETA, EXPULSADO EN ATOCHA

No hubo fútbol de calidad en el encuentro entre donostiarras y bilbaínos, y la primera parte transcurrió en medio de un notable nerviosismo por parte de los dos bandos. Pero en la segunda cambió algo el panorama al marcar Igoa al minuto de juego. Tres después, Arieta consigue el empate y ya mediado el encuentro, Uribe se adelanta en el marcador, pero este nuevo gol atlético es anulado por el segundo de la Real marcado por Sarasqueta.

El gol de Arieta originó algunos incidentes, pues el juez de línea había señalado fuera de juego, pidiendo los donostiarras la anulación del gol. Paz da un ligero golpe a Arieta y éste responde con un enorme cabezazo que le hace caer conmocionado al jugador local. El árbitro decretó la expulsión del ariete bilbaíno. Tuvo que intervenir la fuerza pública para aquietar los ánimos.

En La Puentecilla

No mereció perder la Cultural Leonesa, pues aunque en el primer tiempo el dominio suyo no fué constante, mandando también a ratos el Español, que logró su gol por medio de Arcas a los 22 minutos, sin embargo, el segundo tiempo fué de dominio continuo de los leoneses, tirando mucho a gol pero sin fortuna, no habiendo aprovechado tampoco ninguno de los diez córners lanzados contra los catalanes, por ninguno en contra.

En el Metropolitano

Estuvo a punto de complicarse el partido el Atlético al llevar tres goles de ventaja y dormirse un poco sobre los laureles. Acabó el primer tiempo con dos tantos a su favor, marcados por Escudero y Miguel, y a los 14 minutos del segundo tiempo Escudero hizo el tercero. Pero entonces, al confiarse los rojiblancos, reaccionó fuertemente el Celta, que marcó sus dos goles por medio de Gausí y Torres en los minutos 24 y 27.

En La Condomina

Durante el primer tiempo dominó insistentemente el Murcia, habiéndose registrado a los cinco minutos una fuerte protesta porque, al parecer, el balón traspasó la meta valenciana y fué sacado desde dentro. En la continuación dominó más el Valencia, pero sin eficacia igualmente. El interior izquierda debutante en el equipo de Mestalla, Chirri, tuvo poca fortuna.

En Riazor

A los 44 minutos del primer tiempo consiguió el Real Madrid su primer gol, y en la segunda parte el Coruña se lanzó en busca del empate, dominando insistemente, pero poco a poco va cediendo la presión coruñesa y los madridistas vuelven a mandar en el terreno, hasta que a los 26 minutos Marsal, de fuerte tiro, consigue el segundo gol.

En Mendizorroza

El mal estado del campo no permitió que el juego fuese lucido, por lo que no hubo apenas buen fútbol en todo el encuentro. El Alavés dominó más durante la primera parte y el segundo tiempo fué bastante nivelado, habiéndose empleado los dos equipos a fondo. Echeandía y Urcelay marcaron los goles en el primer tiempo.

En Las Corts

Encuentro bastante reñido el jugado entre catalanes y vallisoletanos, manteniéndose el interés hasta el fina del partido, aunque la superioridad del Barcelona fué patente, llevando siempre la iniciativa.

Los goles fueron marcados por Segarra y Kubala, uno en cada tiempo.

LA LIGA EN SEGUNDA DIVISION

GRUPO PRIMERO

De los ocho partidos jugados en el grupo, cuatro finalizaron con victorias de los equipos que actuaron en campos ajenos. Magnífica, aunque fué por escaso margen—justificado por la excelente clase de ambos equipos—la del Osasuna en el campo del Caudal, su más inmediato seguidor en la tabla y que ahora queda igualado a puntos con el Zaragoza, que venció al Sestao con facilidad.

Un resultado un tanto sorprendente ha sido el registrado en El Molinón, donde el Gijón ha sido derrotado por el Ferrol. Y no tan extraña la victoria del Sabadell en Tarrasa, que hasta cierto punto puede darse, si no como previsible, al menos sí como un resultado que no puede llamar mucho la atención.

Siguiendo la tónica de marcar pocos goles—pauta que se ha seguido en este grupo al pie de la letra—tenemos el triunfo del Baracaldo sobre La Felguera, el también raquítico del Indauchu sobre el Eibar, y los del Lérida frente al Oviedo—éste, después de todo, meritorio, teniendo en cuenta la calidad de los ovetenses—y el Santander sobre el Logroñés, aunque ciertamente los montañeses parecen haber perdido su anterior peligrosidad y buen juego.

GRUPO SEGUNDO

Si en el grupo anterior registramos cuatro victorias en campo ajeno, en éste no ha habido ninguna, pero sí cuatro igualadas. La sorprendente, sin duda alguna, la del Jerez en Jaén, ante el temible titular que poco a poco se va viendo amenazado por el Betis, que por cierto ayer tampoco anduvo muy bien, pues venció al Málaga por la mínima diferencia.

También el España Industrial se llevó un positivo de Cádiz, y otro tanto hicieron el Extremadura, que empató en Tetuán, y el Granada, que arrancó otro punto a los levantinos del Mestalla. Y si descartamos al España Industrial, los otros tres clubs que igualaron en campo ajeno se encuentran por bajo de sus rivales de ayer en la clasificación.

Muy buena la victoria del Badajoz sobre el España de Tánger, otro de los primeros clasificados al que tampoco la suerte le ha favorecido mucho en esta jornada. Por su parte, el San Fernando se deshizo limpiamente del Castellón y el Tenerife causó una abultada derrota al Plus Ultra, que continúa hundido en el último lugar de la tabla.—P.

La quiniela ganadora

1.ª Y 2.ª DIVISION

Leonesa-Español	2
Coruña-Real Madrid	2
Real Sociedad-At. Bilbao	X
Hércules-Sevilla	2
Murcia-Valencia	X
Alavés-Las Palmas	1
Caudal-Osasuna	2
Baracaldo-La Felguera	1

Lérida-Oviedo	1
Santander-Logroñés	1
Tarrasa-Sabadell	2
Cádiz-España Industrial	X
Badajoz-España Tánger	1
San Fernando-Castellón	1

El Avila venció ayer por 3-1 a la Gimnástica Segoviana

Navajo logró el único tanto azulgrana

Antón, muy seguro siempre, fué el mejor de su equipo

Avila, 4.—(Servicio especial para EL ADELANTADO.)

Alineaciones:

Gimnástica Segoviana: Jáuregui; Antón, Polo, Costa; Jaro, Maiz; Navajo, Domingo, Herrera, Saugar, Valentín.

Avila: Alonso; Rubichi, Emeterio, Nicue; Ripoll, Cañete; Alias, Serrano, García-Manso, Novas, Córdoba.

Arbitró el señor Plata, del colegio del Centro, con jueces de línea locales. Siguió el juego desde cerca y estuvo bastante acertado.

La Gimnástica Segoviana ha gustado menos que en otras ocasiones que actuó en San Antonio. Como, por otra parte, el Avila también ha actuado por bajo de sus partidos anteriores, aunque mereció, eso sí, la victoria, en general hubo ratos en que el juego dejó mucho que desear en calidad.

El primer gol se produjo a los 12 minutos, al sacar Córdoba un córner muy cerrado y Alias, de tacón, mandó el esférico a la red, haciendo el tanto inicial de la tarde. A los 31 minutos, llegó el empate, conseguido por Navajo que desde fuera del área tiró muy bien por la escuadra, al recibir un magnífico pase de Herrera. El gol fué de gran calidad.

Volvió a adelantarse el Avila a los 36 minutos, al sacar Cañete un golpe indirecto por falta cometida por Antón, dentro del área, y rematar a la red Nicue el segundo gol, con cuyo resultado de 2-1 se llegó al descanso.

En la segunda parte decayó el juego. Cuando faltaban nueve minutos para terminar, Rubichi, que por lesión se había colocado de extremo izquierda, centró bien y García-Manso corrió con el balón, pasándolo a Novas, quien no tuvo más que empujarlo para meterlo en la red.

Y con 3-1 se llegó al final del partido, en tarde soleada y con mucho público.

Por la Gimnástica los mejores fueron Antón, muy seguro siempre; Herrera que le siguió en méritos, y, a ratos, Navajo.

Del Avila, los mejores fueron Ripoll seguido de Novas y Alias.

Pelota a mano

Sin lugar a género alguno de duda, es el de la pelota a mano uno de los deportes más completos y más viriles, que tiene, al tiempo, la virtud de ser el deporte español por excelencia, ajeno a influencias extranjeras. Sin embargo, la pelota vasca, como tantos otros deportes que en verdad merecen con todos los honores el nombre de tales, ha sufrido una relegación totalmente injustificada. La preferencia por el fútbol ha ido quitando importancia a estos otros juegos sanos, completos, en los que el cuerpo realiza un ejercicio físico admirable a la vez que las facultades mentales también tienen parte preeminente en el mismo, pues si se requiere una colaboración total de las facultades físicas, tampoco el entendimiento tiene menos trabajo, ya que el pelotari precisa también discurrir, estudiar cada jugada, con el fin de enviar la pelota al lugar que juzgue más adecuado para poder ganar el tanto al contrario.

Hay que tener, por lo tanto, agilidad, destreza y soltura, pero también atención y visión del juego, y todo ello, en colaboración, contribuye a formar del que practica la pelota vasca, un ser en el que se desarrollan conjuntas las facultades físicas y mentales, fin que debe perseguir, ciertamente, todo deporte.

No vamos a afirmar que en Segovia se ha olvidado este deporte. Por fortuna, aunque con poca intensidad, se sigue cultivando. Sin embargo, contando con que en la capital existen buenos frontones, debía darse un mayor impulso a este juego tan español, tan nuestro, que se ha extendido por muchos países del mundo, donde le han llevado pelotaris hispanos y en los que ha sido acogido con gran cariño y entusiasmo, como lo demuestran palpablemente los Campeonatos Mundiales no hace mucho tiempo aún celebrados allende el mar. En ellos, los españoles se impusieron y conquistaron la mayor parte de los títulos. Fué justo; un juego netamente español debe seguir siéndolo siempre, y debemos procurar que no se nos arrebate el cetro por manos extrañas.

Nos congratulamos, pues, del Campeonato que organiza Educación y Descanso, y pedimos continúe en esta labor, que esperamos sea secundada por otras entidades deportivas de la capital. Los muchachos de nuestros pueblos practican esencialmente la pelota a mano. ¿Por qué en Segovia no puede volver a resurgir la afición que en un tiempo, todavía no lejano, existió?

PABLO MARTIN CANTALEJO

LA G. SEGOVIANA, sancionada con la pérdida de 4 puntos

De la Prensa vallisoletana de ayer, domingo, recogemos la siguiente nota oficial del Comité de la Federación Oeste:

"El Comité de Competición de la Federación Regional Oeste de Fútbol, en su reunión semanal, ha acordado:

Partido GIMNASTICA SEGOVIANA-EUROPA DELICIAS: Sancionar al C. D. Gimnástica Segoviana con la pérdida del partido jugado el día 26 del pasado Febrero y descuento de dos puntos de la clasificación por alineación indebida. (Art. 56.)"

EL XV GRUPO DE LA TERCERA DIVISION

JUVENTUD, 0; JUPITER LEONES, 0

Júpiter Leonés: Esteban; Gelito, Urcelay, Gutiérrez; Armando, Vélez; Navajo, Angelín, Prada, Suárez, Revuelta.

Juventud: Castellanos; Dioni, Izarra, Julio; Juez, Herrera; Pacho, Castillo, Moral II, Eguiguren, Rufino.

Arbitró Sanz, de Valladolid, sólo regular.

El Júpiter Leonés ha mostrado superior técnica que los contrarios.

Por su parte, el Juventud ha hecho quizá el peor partido de la temporada. El empate fué justo, ya que ninguno de los dos equipos hizo méritos para marcar.

En la primera parte dominó algo más el Júpiter y en la continuación el Juventud, pero en un partido en que no se marcan goles y carece de entusiasmo, el aburrimiento llegó al público.

BEJAR, 1; ASTORGA, 1

Astorga: Mendaña; Vicente, Villa, Cayo; Ramón, Toni; Campillo, Presa, Calatayud, Emilio, Benjamín.

Béjar: Justo; Manolín, Tomás, Bouzas; Huete, Tonchi; Nito, Nico, Rosado, Torres, Paquito H.

Arbitró Tomás, de Valladolid, muy mal, perjudicando al Béjar.

A los 16 minutos Emilio mandó el esférico a la red, marcando el único tanto para los forasteros. Cuando faltaban cuatro minutos para el descanso, se lleva una bronca el árbitro porque un defensa astorgano para el balón con la mano y el árbitro no señala el penalty.

De nuevo, cuando iban 30 minutos de la segunda parte, el público estimó que Campillo había hecho falta dentro del área, que tampoco se pitó, y esto desanimó a los de casa, a pesar de que siguieron dominando. Dos minutos más tarde, Nito marca el único gol para el Béjar aprovechando un pase del extremo izquierda Paquito.

A partir del empate, el Béjar embotella a los contrarios, buscando afanoso el gol de la victoria, que no llegó, pues el Astorga se cerró en una defensa muy eficaz.

ATLETICO DE ZAMORA, 4; PONFERRADINA, 1

Ponferradina: Sendo; Zarrita, Covarrubias, Javier; Luis, Juan-Manuel; Pinilla, Pin, Curto, Manceñido, Abad.

Atlético de Zamora: Sardi; Angel, Marqués, Martínez; Jorge, Alcalá; Cuesta, Merelo, Alberto, Gaínza, Moreno.

Arbitró el colegiado del Centro, Gómez Martín, bien.

El Atlético de Zamora ha sido superior a los forasteros, por lo que su victoria ha sido justa y merecida. La primera parte finalizó con 2-0 a favor del equipo local, conseguidos el primero a los 29 minutos, por Merelo, y el segundo por Gaínza.

En la segunda parte siguió presionando bastante el Zamora, y a los 20 minutos Gaínza consigue el tercer tanto. Cinco minutos después, Merelo pone el marcador 4-0. Esto hace que el Zamora afloje algo en sus ataques, y cuando iba media hora los forasteros consiguen su gol por medio de Manceñido.

EUROPA DELICIAS, 4; CASTILLA, 2

Castilla: Montoya; Luciano, Merino, Venancio; Gus, Mauro; Emilio, Medina, Chelo, Isidro, Abad.

Europa Delicias: Herminio; Carmelo, Martín, Rivero; Llorente, Menéndez; Andrino, Torres, Rodríguez, Redondo, Regueiro.

Al minuto de empezar se anota el

(Continúa en la página 4)

Otras noticias deportivas

El equipo español de ciclismo que toma parte en los Seis Días de París, ha pasado a ocupar el quinto puesto de la clasificación, después de haber ganado la primera media etapa de ayer.

***

Fred Galiana hizo combate nulo el sábado con el cubano Zulueta, en Milán: En la misma velada, los españoles Cárdenas y García vencieron a los italianos Petilli y Cerassini.

***

En partido correspondiente al Campeonato panamericano de fútbol, Perú derrotó a Méjico por dos tantos a cero.

***

El Vespa Club de Madrid celebró ayer la segunda prueba puntuable para el campeonato social, proclamándose vencedor Bernardo Martínez Gil, seguido de Ricardo Vía Simón y Manuel Gómez Ysla.

***

Se celebró ayer la prueba Valencia-Segorbe-Valencia, organizada por el Moto Club valenciano. En motocicletas venció Barto Martínez, sobre R. O. A., seguido de Navarro, con Lube-NSU, y Esteve, con B. S. A.

En automóviles ganó Villarrasa, con Mercedes, clasificándose a continuación Amurio, con Citroën, y Casasús, con Renault.

RESULTADOS Y CLASIFICACIONES

Primera División

Leonesa, 0; Español, 1.
Barcelona, 2; Valladolid, 0.
Atlético de Madrid, 3; Celta, 2.
Coruña, 0; Real Madrid, 2.
Real Sociedad, 2; Atlético de Bilbao, 2.
Hércules, 1; Sevilla, 4.
Murcia, 0; Valencia, 0.
Alavés, 2; Las Palmas, 0.

	J.	G.	E.	P.	F.	C.	P.
Barcelona	23	17	3	3	64	26	37 + 15
At. de Bilbao	23	18	2	3	59	20	38 + 14
Real Madrid	23	15	1	7	60	28	31 + 9
Sevilla	23	13	1	9	58	33	27 + 3
At. de Madrid	23	11	4	8	56	37	26 + 2
Valencia	23	9	5	9	40	35	23 + 2
Las Palmas	23	10	3	10	40	40	23 + 1
Valladolid	23	10	3	10	36	38	23 + 1
Español	23	10	3	10	37	47	23 + 1
Real Sociedad	23	7	7	9	32	35	21 — 1
Alavés	23	8	5	10	44	48	21 — 3
Celta	23	9	3	11	40	59	21 — 1
Coruña	23	7	3	13	42	67	17 — 7
Murcia	23	6	4	13	34	57	16 — 8
Leonesa	23	4	4	15	26	49	12 — 12
Hércules	23	3	3	17	24	72	9 — 15

2.ª División (1.º grupo)

Caudal, 1; Osasuna, 2.
Baracaldo, 1; La Felguera, 0.
Gijón, 1; Ferrol, 2.
Lérida, 2; Oviedo, 1.
Santander, 2; Logroñés, 0.
Indauchu, 1; Eibar, 0.
Tarrasa, 0; Sabadell, 1.
Sestao, 0; Zaragoza, 2.

	J.	G.	E.	P.	F.	C.	P.
Osasuna	23	12	7	4	60	26	31 + 9
Zaragoza	23	13	3	7	41	24	29 + 7
Caudal	23	11	7	5	42	26	29 + 5
Oviedo	23	12	4	7	59	30	28 + 6
Indauchu	23	11	5	7	44	32	27 + 3
Gijón	23	11	3	9	41	33	25 + 1
Baracaldo	23	8	8	7	36	38	24
Ferrol	23	7	8	8	33	40	22
Tarrasa	23	7	8	8	37	47	22 — 2
Santander	23	9	3	11	36	37	21 — 1
Sabadell	23	8	6	9	35	37	22
Lérida	23	9	3	11	39	48	21 — 3
Felguera	23	8	4	11	29	44	20 — 2
Eibar	23	7	4	12	33	47	18 — 6
Sestao	23	5	5	13	19	46	15 — 9
Logroñés	23	4	6	13	28	57	14 — 8

2.ª División (2º. grupo)

Jaén, 0; Jerez, 0.
Cádiz, 0; España Industrial, 0.
Atlético de Tetuán, 1; Extremadura, 1.
Badajoz, 4; España Tánger, 2.
San Fernando, 3; Castellón, 1.
Betis, 2; Málaga, 1.
Mestalla, 2; Granada, 2.
Tenerife, 5; Plus Ultra, 2.

	J.	G.	E.	P.	F.	C.	P.
Jaén	23	14	4	5	50	27	32 + 8
Betis	23	13	3	7	43	24	29 + 7
España de Tánger	23	11	5	7	43	34	27 + 5
E. Industrial	23	10	7	6	36	27	27 + 5
Mestalla	23	10	6	7	37	33	26 + 2
At. de Tetuán	23	10	5	8	42	37	25 + 1
Tenerife	23	9	6	8	40	36	24
Málaga	23	9	5	9	41	31	23 + 1
Granada	23	9	4	10	49	43	22
Extremadura	23	9	4	10	34	33	22
San Fernando	23	10	1	12	34	47	21 — 3
Cádiz	23	10	1	12	32	48	21 — 3
Castellón	23	6	7	10	37	42	19 — 5
Jerez	23	7	4	12	37	49	18 — 4
Badajoz	23	8	2	13	24	37	18 — 6
Plus Ultra	23	5	4	14	31	61	14 — 8

M.C.D. 2022

AÑO LVI.—Número 17.186

EL ADELANTADO DE SEGOVIA

Lunes 5 de Marzo de 1956

CONSEJO DE MINISTROS

MODIFICACION DE LAS REGLAMENTACIONES DE TRABAJO

Se elevan los salarios sin repercusión en los precios

El aumento es del 20 por ciento sobre el salario base a partir de Abril y otro del 7,50 a partir del 1.° de Octubre

Para evitar la elevación de precios la cuota global de los Seguros Sociales se reduce en el 48,29 por ciento y se fija en el 24,85 de los salarios

El Estado contribuirá, con ciertas excepciones, con una cantidad igual a esa reducción del 48,29, para que no disminuyan las prestaciones

El ministro de Información y Turismo recibió a los periodistas en su despacho oficial, a los que amplió la referencia del Consejo de ministros en los siguientes términos:

En cumplimiento de lo acordado por el Gobierno y con la finalidad de mejorar el nivel de vida de los trabajadores, sin que las medidas que van a adoptarse den lugar a elevación injustificada de los precios, el ministerio de Trabajo llevará a efecto el siguiente plan:

Primero. Sobre los actuales salarios base incrementados en el plus de carestía de vida del 25 por 100, formando así un nuevo salario base a efectos laborales, se aumentarán las retribuciones de los trabajadores, con efectos desde 1 de Abril próximo, en un 16 por 100, equivalente al 20 por 100 de los salarios base vigentes hasta ahora.

Segundo. En 1 de Octubre, y sobre el mismo salario base, entrará en vigor un nuevo aumento, discriminado por actividades, hasta el 6 por 100, que equivale al 7,50 por 100 de los salarios base que venían rigiendo hasta ahora.

Tercero. Ambos aumentos, concedidos con el indicado intervalo para evitar una afluencia excesiva e inmediata de nuevos medios de pago sobre el mercado, se percibirán directamente por los trabajadores, no podrán ser absorbidos por las empresas y no implicarán aumento del coste de la previsión social ni del importe del fondo destinado a plus familiar.

Cuarto. A fin de que el aumento de salarios no dé lugar a una injustificada elevación de precios, se reducirá en el 48,29 por 100 la cuota global de seguros sociales, fijada en el 24,85 por 100 de los salarios—en la que están incluídos, además de los seguros unificados, la cuota sindical y la de formación profesional, como es sabido—, de modo que la desgravación de dicha cuota patronal alcance a las tres cuartas partes del 16 por 100 de aumento de los salarios..

Quinto. En compensación a dicha reducción de cuota patronal para seguros sociales, formación profesional y organización sindical, que habrá de operar, sin embargo, por el importe total de la deducción sobre las primas de los seguros sociales unificados en sentido estricto, y para no dar lugar a una disminución de prestaciones en favor de los trabajadores, el Estado contribuirá a dicho fin, con las excepciones que se determinen, con una cantidad igual a la que representa la indicada deducción del 48,29 por 100 sobre la cuota global de seguros sociales.

Asimismo, y respondiendo a este plan de conjunto económicosocial de que se hace mención se modificarán las disposiciones vigentes relativas al salario base de cotización para previsión social, en el que se percibirán todos los ingresos percibidos por los trabajadores que no procedan de concesión voluntaria de las empresas. Se unificará también el campo de aplicación de los seguros sociales para que la variación del salario base no implique el dejar fuera del régimen de protección un importante contingente de trabajadores.

Dichas unificaciones han venido solicitándose con reiteración por la organización sindical, con vistas, tanto a una mayor sencillez y simplificación de la contabilidad de las empresas como para conseguir una más adecuada correlación entre los salarios que efectivamente perciben los trabajadores y la cuantía de las prestaciones que, como por ejemplo, la indemnización económica por enfermedad, está en función del salario base, sobre el que se acentúan las cotizaciones.

PARTICIPACION DE TODOS EN LA FINANCIACION

Respondiendo al criterio cardinal que inspira este plan, al que al principio se hace referencia, el establecimiento de un nuevo concepto de salario base de cotización para previsión social llevará consigo una rectificación de las cuotas de los seguros sociales unificados y de las de formación profesional y organización sindical, de modo que entre la aportación del Estado y la que a este respecto se establezca produzcan tan sólo los ingresos precisos para el pago de las prestaciones de previsión en vigor. Asimismo se rectificarán los porcentajes destinados al plus familiar, para no incrementar el importe actual del fondo del plus.

Esta reforma, en lo que afecta a la importante aportación que el Estado ha de hacer, como personificación jurídica de la Nación al sostenimiento de los seguros sociales, para compensar la desgravación de la cuota de las empresas, reafirma y robustece el principio de solidaridad entre todos los españoles, adquiriendo dicho régimen de previsión un sentido más social en cuanto es más universal la participación de la sociedad en su financiamiento, en vez de recaer de modo exclusivo sobre los elementos personales de la producción: empresarios, técnicos y trabajadores.

Como fácilmente se comprende, la reforma de los regímenes de remuneración y de previsión social que va a implantarse, por su mínima influencia en los costos de producción, no debe repercutir en ellos, ni originarse por este motivo alzas injustificadas de los precios, como es propósito decidido del Gobierno.

UN BUEN RASGO

Regalan la fábrica a sus obreros

Jaén, 4.—Los propietarios de una fábrica de chocolates de esta ciudad, hermanos Barajas, han hecho entrega de toda la industria a sus obreros, donándosela gratuitamente. Hasta el momento de efectuarse la entrega los obreros ignoraban el rasgo de generosidad de los propietarios de la industria. El acto, al que concurrió el gobernador civil, fué emocionante.

Preguntados los hermanos Barajas acerca de los motivos de acción tan generosa, han manifestado que la prosperidad que habían alcanzado se la debían fundamentalmente al esfuerzo y al trabajo de sus obreros, y que no encontraban otro modo de recompensarles que dejándoles a ellos todo el negocio.

Los obreros se han puesto al habla con el delegado provincial de Sindicatos para constituir una cooperativa. Cifra.

ENTIERRO del ex ministro señor Rahola

Barcelona, 4.—Se ha verificado el sepelio del ilustre jurisconsulto don Pedro Rahola Molinas, ex ministro de Marina, fallecido el pasado viernes. Presidió el primer teniente de alcalde, don Antonio Segón, en representación del alcalde, acompañado del ex ministro don Juan Ventosa y del decano de la Facultad de Filosofía y Letras, doctor don José María Pi y Suñer, y familiares del fallecido.

Informe sobre la declaración franco-marroquí de París

Otro sobre incorporación del reemplazo de 1955

Se traslada a Mayo el tradicional desfile de la Victoria

CREACION DE LOS PATRONATOS PROVINCIALES DE INFORMACION Y EDUCACION POPULAR

En el ministerio de Información y Turismo se facilitó el sábado por la noche la siguiente referencia de lo tratado en el Consejo de ministros celebrado en dicho día, bajo la presidencia de Su Excelencia el Jefe del Estado:

CREACION DEL INSTITUTO ESPAÑOL DE EMIGRACION

Presidencia del Gobierno.--Decreto-ley sobre abolición de centros de tolerancia y otras medidas relativas a la prostitución. Acuerdo por el que se remite a las Cortes un proyecto de ley sobre creación del Instituto Español de Emigración. Recursos de agravios. Expedientes de trámite.

LA ACTITUD DE ESPAÑA EN EL PROBLEMA FRANCO-MARROQUI

Asuntos Exteriores.—Informe sobre la declaración franco-marroquí de París y su protocolo anejo, y nota al Gobierno francés sobre la actitud de España a la vista de tales documentos. Informe sobre las consecuencias del XX Congreso del partido comunista de la Unión Soviética. Acuerdo comercial y de pagos con Austria. Decreto por el que se eleva a Embajada la representación diplomática de Estocolmo, en régimen de reciprocidad. Decreto por el que se designa embajador en Estocolmo al plenipotenciario don Ernesto de Zulueta e Isasi, actual ministro en la misma capital.

Justicia.—Combinación judicial. Expedientes de indulto y de libertad condicional. Informe sobre asuntos del Departamento.

(Continúa en la página 4)

HUSSEIN, vitoreado en Amman

Amman, 4.--Miles de jóvenes, portadores de banderas y cantando himnos nacionalistas, recorrieron las calles de la ciudad, vitoreando al rey Hussein por haber destituído al general Glubb Bachá de su cargo de jefe de la Legión Arabe.—Efe.

Lotería Nacional

Premios mayores del sorteo celebrado hoy

Madrid, 5.—En el sorteo celebrado esta mañana, han correspondido los premios mayores a los números y poblaciones siguientes:

CON 7.500.000 PESETAS

11.152.—Algeciras, Madrid.

CON 3.000.000 DE PESETAS

13.704.—Madrid.

CON 1.500.000 PESETAS

11.390.—Barcelona, Madrid.

CON 30.000 PESETAS

10.681.—Madrid, Palma del Río.
16.727.—Aranda de Duero, Santa Cruz.
17.083.—Coruña, Madrid.
19.668.—Valencia.
28.133.—Barcelona.
34.095.—Barcelona.
35.631.—Barcelona, Valencia.
35.886.—Valencia.
38.754.—Madrid.
44.418.—Madrid.

Fiesta en Casablanca

Con motivo del regreso de BEN YUSSEF

Rabat, 4.—Se han registrado manifestaciones jubilosas en las calles y plazas de Casablanca, que culminarán cuando el Sultán regrese de Francia mañana lunes. Este día ha sido declarado festivo.

"GANAR LA CALLE Y ESTRUCTURAR EL REGIMEN, TAREAS FUNDAMENTALES DE LA FALANGE EN ESTA HORA"

Discurso del Sr. Arrese en la conmemoración del 4 de Marzo en Valladolid

Con el secretario general presidió los actos el ministro de Trabajo Sr. Girón

Valladolid, 4.--Con fervoroso entusiasmo se ha conmemorado el vigésimosegundo aniversario del acto histórico del 4 de Marzo de 1934, celebrado en esta ciudad, en el que por primera vez, después de la fusión de Falange Española y de las J. O. N. S. se dirigieron a todos los españoles, proclamando sus consignas de patria y revolución nacionalsindicalista José Antonio Primo de Rivera, Ruiz de Alda, Ramiro Ledesma Ramos y Onésimo Redondo.

Media hora antes de comenzar el acto era poco menos que imposible lograr un sitio dentro del local. En un palco central se encontraban el arzobispo de la diócesis, doctor García Goldáraz; el capitán general de la región, teninte general Esteban Infantes; el alcalde de la ciudad; el general jefe de la quinta región, señor Castro Garnica, y otras diversas autoridades militares, civiles y jerarquías del Movimiento de Valladolid y de otras provincias. En uno de los palcos asistían al acto varias hermanas del Caudillo de Castilla Onésimo Redondo.

LLEGADA DE LOS MINISTROS

A las doce de la mañana hicieron su entrada en el teatro, entre vivas y aplausos del público, el ministro secretario general del Movimiento, don José Luis Arrese; el ministro de Trabajo, don José Antonio Girón de Velasco, y el jefe provincial del Movimiento de Valladolid, don Jesús Aramburu, seguidos por otras diversas jerarquías nacionales.

Comenzó el acto con la imposición de condecoraciones y medallas de la Vieja Guardia a diversos falangistas de Valladolid y de la provincia y a continuación ocupó la tribuna el jefe provincial de Valladolid, señor Aramburu, a quien el público dedicó una gran ovación.

HABLA EL JEFE PROVINCIAL

Dirigiéndose al ministro secretario general del Movimiento, comenzó diciendo: «Aquí están reunidos los de la fama, los de la gloria, pero también están los de la ilusión y la esperanza.»

La Falange de Onésimo no se entretiene en frivolidades; sólo sabe trabajar y combatir. Otra Castilla esmaltada de fábricas, repoblada de bosques; sembrada de escuelas y nuevas viviendas; bordada de regadíos, ha surgido de manos de la generación de los que faltan en este acto.

Estamos deseosos de oir tu voz y tus consignas, camarada secretario general. Sabemos que son un eco de las palabras del Jefe nacional y un eco de aquellas otras proféticas que sonaron un 4 de Marzo en este mismo lugar para poner en marcha el movimiento más puro y más desinteresado y limpio de cuantos la juventud española ha emprendido.

Discurso del Sr. Arrese

A continuación subió a la tribuna el ministro secretario general del Movimiento, siendo acogido con vivas y aplausos del público, puesto en pie, durante varios minutos.

«Una vez más--comenzó diciendo--nos reunimos en este día de la unidad. La presencia eterna de José Antonio y de Onésimo señala esta jornada falangista como fecha clave de nuestro año político.

Comprendo mi responsabilidad, pero ser consciente de lo difícil no es ser pesimista. Al llamamiento del Caudillo respondo en esta hora crucial para la Falange aportando al mando directo de nuestro Movimiento, no oportunismo, no colaboracionismo; traigo, con once años de leal apartamiento de la política activa, estas dos cosas elementales, pero importantes: la medida de nuestra disciplina, que la da el sencillo entusiasmo con que sabemos recuperar nuestro puesto de escuadristas cuando se ha cumplido una tarea de mando, y un realismo profundo de hombre de la calle.

INVOCACION A LA FE FALANGISTA

Mis primeras palabras, por tanto, ya lo habéis oído, son de fe. Sólo con la fe podremos alcanzar la victoria de nuestros ideales. Sólo con fe veremos hecha carne de realidad nuestras ambiciosas ilusiones de una gran España.

Exigimos fe en el mando, porque lo que no podemos hacer, ni por dignidad personal, ni por dignidad política, es pasarnos la vida dando explicaciones a todos y a cada uno de los que nos siguen.

O nuestra conducta engendra fe o hacemos alto definitivamente en el camino. Todo el que se considere con derecho a la murmuración y a la crítica, o todo el que piense que aquí se viene a pontificar cada vez que una orden sale de la jerarquía, lo que debe hacer es marcharse antes de que lo echemos nosotros.

Fe y optimismo. Hace poco decía el vicesecretario general en Valencia que el soldado tiene que ser optimista; un soldado pesimista acaba en prisionero ,en vencido o en algo peor: en cobarde y en desertor.

LA INSATISFACCION COMO PRINCIPIO DE UNA NUEVA ILUSION

Que nuestra insatisfacción no vaya nunca por senderos de pesimismo: Si estamos insatisfechos los falangistas, es porque muchas de nuestras ambiciones revolucionarias están aún pendientes de realizar y porque la sociedad que nos circunda tiene mucho de injusta y mucho de sucia. (Aplausos.)

Pero no creáis, camaradas, que somos los únicos depositarios de la insatisfacción: no nos volvamos de espaldas a esa otra noble insatisfacción del hombre de la calle, principalmente radicada en los equipos jóvenes.

ORIENTACION DE LA FALANGE HACIA UNAS METAS CLARAS

Pero es necesario clarear las rutas por donde la Falange marcha; es necesario que todos, los veteranos y los bisoños, nos orientemos de una vez y para mucho tiempo.

No podemos estar cada mañana consultando la rosa de los vientos y preguntando los unos a los otros la opinión de cada uno; hay que poseer un rumbo; un rumbo largo, firme y concreto y no parar nuestra cabalgata sino cada noche para encender la hoguera y contarnos las incidencias del camino y reparar fuerzas. Otra cosa, andar desolados y clamantes

(Continúa en la página 4)

POR PRIMERA VEZ EN ESPAÑA se ha hecho un injerto arterial

Por primera vez se ha hecho en España un injerto arterial y el operado se encuentra ya perfectamente. Este es un inválido de la guerra civil y tiene amputada la pierna izquierda. Ha realizado la operación el doctor don Francisco Martín Lagos, director del Hospital Clínico de San Carlos y catedrático de Cirugía de la Facultad de Medicina. Se ha utilizado para el injerto material humano procedente del banco de arterias que ha comenzado a funcionar en el mismo Hospital de San Carlos, en colaboración con el departamento de Cirugía Experimental—que dirige el doctor Martín Lagos—, del Consejo Superior de Investigaciones Científicas.

LIBROS REVISTAS IMPRESOS de larga tirada TRABAJOS COMERCIALES encárguelos en los talleres de EL ADELANTADO

M.C.D. 2022